京城日報

一日夕刊

本紙定價 毎號壹部金五錢▲壹ヶ月金壹圓二十錢▲三ケ月同前金▲六ケ月同前
廣告料 五號活字一行金一圓▲特別 ...
發行兼編輯人 泥谷良次郎
印刷人 小川三之介
發行所 京城太平通一丁目 合資會社京城日報社
電話光(長)四〇番 振替京城三〇〇番

[illegible]出入方面の[illegible]又は調印の運動を著しく増加した即ち左の如くである
[illegible]に從來は許可[illegible]必要が無かつたものを[illegible]所要許可數量より
火藥 從來許可數量 一貫二百匁 五百筒
[illegible]る火藥類にして[illegible]從來許可數量[illegible]に增加さ[illegible]

工業用雷管	五百個	一千個
信管	五百個	一千個
爆管	五百個	一千個
門管		
導火線	二百五十米	三千尺
火藥	一萬個	五千貫

四、假貯藏所の設置は從來知事の許可するものであつたが之を廢し[illegible]

可決した修正議定書
各國代表數日中に署名

【ゼネヴァ一日發電】仲裁議定書に關する全委員會は日本の修正案に基く紛爭を解決するため特別委員會が作成した案を滿場一致で可決し、從つて議定書全部に就き最終の議決をなすため一日に國際聯盟總會に附議する筈である總會に於ける可決は滿場一致でなければならない、そして議定書の新字句中には各國政府が修正議定書を承認せんことを勸誘する意味を含んでゐる、右議定書は數日中に各國代表が署名をして效力を有せしむる事となるべく右は追て各國議會に於て批准せらるゝ事を要す、その內聯盟理事會に代表者を出してゐる三大國及其他十ケ國は國際聯盟が軍備縮少問題に關する委員會を召集し得る以前に先づこれを批准せねばならぬ、又聯盟總會は二日夜終了を告ぐべく期待さる

一致した解決案內容

【ゼネヴァ三十日發電】聯盟特別委員會に於て一致した解決案の內容左の如し

一、國際爭議にしてヘーグ國際裁判所が國內管轄事件なりと判決せる時聯盟理事會又は聯盟總會は再び該爭議の解決をなし得

一、ヘーグ國際裁判所が國內管轄との判決をなしたる後或る國が侵略之を聯盟理事會の審議に附する手段を執る限り其判決後再び爭議の解決を試みるも其の國家を侵略者と見做さず

希臘代表ポリチス氏は委員會に右議案を報告するに當り『滿幣なる日本の要求は凡て滿足された』と述べ安達公使は全委員會が日本の要求に對する解決を見出すべく努力されたに對し深厚なる謝意を表し全委員會が滿場一致これを可決せんことを希望する旨述べた

佛代表の演說

【ゼネヴァ三十日發電】聯盟委員會が日本の修正案可決後佛國代表ルーシュール氏は立つて曰く日本の修正案が或る一國に對抗する爲であるとの觀念は英米佛三國の凡てが日本の修正案の趣旨を容認した事實に依つて消えた

尚安達代表は最後に立つて日本政府は右解決案を承認す可く充分確信ある旨を宣言した

濠洲も承認

【ゼネヴァ三十日發電】國內的立法の爲め發生した國際的不正に當面した場合之を國際聯盟に廻附し之れを協商すべく調和的努力を爲す場合には日本は大體原則に於いて其の主張の承認を得る事確しかであると考へらる濠洲委員も日本の修正案を承認した

伯西も賛成

【ゼネヴァ三十日發電】ブラジル代表フェルナンデー氏は仲裁議定書に關する日本の最初の修正案には激しく反對したが最終の解決案には賛成し右は國際的協調のため至大なる進步の一つであると斷言した

佛紙は滿足

【巴里一日發電】國際聯盟議定書に對する日本の修正より發生した事件を解決すべき協定に付佛國諸新聞は一般に滿足の意を表してゐる

希內閣總辭職

【アデン一日發電】希臘內閣は遂に總辭職した

英國議會再開

【倫敦三十日發電】英國議會は三十日午後二時四十分再開した主要なる議題はアルスター及びアイルランド國境に關する爭議解決にある首相マクドナルド氏は下院にて演說し英國政府はアイルランドに對する義務を果す覺悟ありと斷言しアルスターとアイルランド自由國の境界爭議を解決すべく援助を逼らせねばならぬと指摘した保守黨首領ボルドウイン氏は同提案には反對せぬが今後の議會で修正を提議すと述べた又自由黨首領アスキス氏は同提案を援助すと述べた

山海關占領は容易
奉天軍某參謀語る

【奉天一日發電】山海關の戰況につき奉天軍總司令部某參謀は欣然として語るらく『我軍は北九門口及九門口南高地である九門子を占領し總ての砲臺の砲彈を浴せて山海關の防備を完成して敵に逆襲されぬ樣固守して居る若し近日中に九門子を占領し得るならば單速に攻擊を開始する筈である敵は頑強の態度であるが士氣沮喪してゐるから山海關占領は決外困難ではあるまい』

山海關は 戰鬪一時中止

【北京三十日發電】二十九日山海關で戰鬪開始され砲戰盛に起つた

凌源占領さる
奉天軍ますく進出

【奉天一日發電】一日朝奉天軍總司令部着錦州からの無電に依れば奉天軍は三十日夜遂に凌源を占領した第二軍及び六軍の各司令官の戰報を綜合するに第二軍は北日午後熱河を距る三十支里六軍は同四十支里進出せる模様である

が三十日午前五時全くやんだ此の戰鬪にて直軍の死者二百を生じた奉軍飛行機は毎日全部二回宛直軍司令部所在の塔山附近に爆彈投下したが何故か二十九日より來襲しない

直隷軍の打擊

【奉天發電】【某所着電】奉天軍は山海關前方紅揚子王廟附近の直軍前進陣地を攻擊して奪取した直軍は萬里長城の東方高地を本陣としつゝありて北前方陣地を奉天軍に占領せられたる事は一大打擊である

吳佩孚 自ら出動
山海關の戰線へ

【東京電報】某所着電に依れば吳佩孚は目下天津方面に兵力を集中しつゝあるが右兵卒充實次第山海關に自ら出動して奉天軍を擊破せんとする作戰であると

建平戰で
直軍死傷數百

【奉天一日發電】奉天總司令部に達した建平陷落當日の戰況は敵の死傷者數百名に達し捕虜二百餘名鹵獲品は山砲十餘門機關銃數挺步兵銃數百挺にて馬匹等は無數である尚奉軍は近く赤峰に迫るべく同地の占領も近きにありと

張學良大に奮鬪

【奉天一日發電】總司令部着電に依れば奉軍第二旅隊各枝隊は三十日午前八時綏中河口に於て敵を邀擊し敵は一個混成旅以上であつた直軍の旅長は部下を指揮して善に猛烈に突擊し八時間に亙る激戰が繼續されたが司令官自ら戰線に立ちて指揮し敵は遂に敗北して退却した(意員は張學良氏)

嘉定方面激戰
屢々肉迫戰を演じてゐる

【上海三十日發電】嘉定前線には二十九日來激戰あり江蘇軍は援軍を加へて一回に二日間に亙せる砲彈一千以上に上ると言へば其激戰想ふ可しである浙軍は機關銃榴散彈を以て應戰し屢々肉迫戰を演じ

何公債好績か

【東京電報】上海發外務省着電=淞滬護軍使何豐林は九月二十六日附を以て二百萬元の公債募集を布告したが軍隊及警察の力を以て強制し可成りの成績を舉げ得る見込がある盧永祥氏は當分軍資金に困る事はなからうと見られてゐる

浙江住民避難

【上海一日發電】孫傳芳、陳調元の軍隊は嘉興より更に前進し既に一部は石湖蕩に到着し二十九日には浙江同士の衝突あり未だ大部隊の移動を見ずと雖も戰機は近々中と豫想さる、浙江の住民は續々避難しつゝあるが既に三分の二は何れかに避難し寂寥を極めて居る南京に潛伏せる獨立艦隊は其後給料不給の爲め合併を折合はざりしところ三十日南京側は七月分の給料と同一箇月分の給料とを交換し艦隊三隻は南京に逆航せるが瀏河方面の戰鬪には從事しない條件であ

獨立艦隊南京に遡航

る一方三十日夜より黃渡、瀏河間に於て激戰行はれたるも大した變化はない

張鎭守使となる
內通した功

【上海三十日發電】浙江軍第二師團砲兵隊長張國非は福建軍に內通せる功により北京政府より河南鎭守使に任命され河南に行つた同人の妻は日本人秋田某である

汪榮寶は
再び駐日公使

【北京三十日發電】駐日公使汪榮寶氏は一旦辭職しながら更に東京に赴任する事になり十日以內に出發の豫定公使館員は吳候宇が隨從した

對支國民大會

【東京電報】近衞文麿公、賴田[illegible]、小川平吉、永田秀次郎其他各方面の有志に依り對支國民大會が企てられ、來る十五日頃國技館で開會を見るべく其準備會を二日午後四時から丸の內中央亭に開く事になつた、右大會は帝國の滿蒙に於ける特殊地位を危かしむるが如き事態の發生は日本國民の斷じて默視し能はざる所なるを中外に聲明する筈

動亂の成行次第で 適當の措置を執る
陸軍外務兩省意見一致

【東京電報】支那動亂に關し陸軍外務兩省の間には滿洲に於ける日本の特殊關係に鑑み奉直戰爭の成行に依つては適當の措置を採る可き事に意見一致した模樣であるが三十日の閣議には支那動亂に關する日本の態度等の具體問題には觸れなかつたと云ふ

日露會議は 前途光明を認む
利權問題徹底的討議

【北京三十日發電】三十日の日露交涉は午後五時より八時まで事件の措置的規定に付き討議したが利權事項の條件は徹底的討議方法につき最後的に意見を交換したが公使は政府の意嚮に膠し一步も讓らざるもこれ等條件に拘泥すると會議は停頓するから他の條項に移る事としたがカラハン氏も日本の主張に鑑み多少反省し本國政府に訓電の意あり會議の前途に光明を認めたやうである

利權問題は略解決

【北京一日發電】日露交涉は一日の會議で利權問題第一二の條件を確定して一通り解決し二日よりは通常條約問題の討議に入る筈

陞敍 (東京電報)

豫算委員仰付 倉富勇三郎
皇后太夫 大森鍾一
宗秩寮總裁 德川頼倫
宮內參事官 大谷政勝
宮內事務官 杉琢磨

一日左の如く御沙汰があつた
司法省政務次官 熊谷直太
同 參與官 岩崎幸次郎
內務省政務次官 片岡直溫

陸軍整理案
政府案と大した相違はない

【東京電報】政府調查會に於て作成された陸軍に對する整理額は約三千二百萬圓で陸軍側の整理額との間に約六百萬圓の差が生じてあるが陸軍の整理案中には國防充實費及び豫災復舊費等が含まれて居り關係上これを繰延すれば結局陸軍の整理額は政府案と遠からぬものとなる模樣である

皇室豫算委員
一日任命された

【東京電報】明年度皇室豫算委員は左の如く一日任命された
豫算委員長被仰付 宮內次官 關屋貞三郎
式部長官 井上勝之助
帝室會計審查局長官

樞密院本會議

【東京電報】一日樞密院本會議に於て司法省官制中改正の件(小作調停實施に依る增員の件)可決した

敍正五位(各通)
海軍省參與官 曾原 傳
遞信省政務次官 古島一雄
鐵道省參與官 古屋慶隆
陸軍省參與官 川崎 克
遞信省參與官 藤原悅次郎
文部省參與官 河上哲太
內務省參與官 鈴木富士彌
大藏省參與官 三木武吉
外務省參與官 永井柳太郎

總督歸城

【東京電報】一日松村殖產局長、通信局長、弓削鐵道部長等を隨同金泉に於ける新設慶北線開通式に臨席した總督は豫定の通り一日午後七時歸任した

朝鮮の增師は宜しくないと思ふ
尾崎行雄氏釜山で語る

【釜山電報】咢堂尾崎行雄氏は二日朝釜山上陸、細井肇氏並に大喜多鮮滿協會理事同伴直ちに北車十時十分發急行にて北行したが車中往訪の記者に語る

對支態度は嚴正中立

『支那今回の動亂は日本に對し重大なる問題である事は云ふ迄もないが吳佩孚派と云ひ奉天派と云ひ何れも日本に對して秋波を送る事は當然で彼等は生きんが爲の手段として日本の援助を受けんとするは怪しむに足らぬ、然し此際日本としての立場は公明正大、嚴正中立でなければならぬ、徒らに火事ドロ的行爲をしてはならぬ自分として擁護せる對支態度は東洋永遠の平和を確立する上に於て日、英、米三國が大綱を樹てゝ一致協調しなければならぬ、然し三國の關係も微妙なる點迄協調する事は出來まいかも知れないが大綱丈けでも樹てゝ互の野心を捨てゝ東洋永遠の平和を確立しなければならぬ、然るに徒らに日本の利益にのみ着眼して、チョイく小刀細工をして自ら進んで

他國の疑惑を

招く事である、例へば日本の支那に於ける南北軍事の如き其何れにも關係を有して疑惑を招くと云ふ事が既に誤つてゐる、次に支那今回の動亂に關し若し奉天派利あらずして吳佩孚が滿洲の野に進出して來た時は如何するか、嚴正中立を表明せる日本の立場としてその場合を想像せねば向もあるが吳佩孚と云ひ張作霖と云ひ何れも支那人であつて日本は滿洲に於ける我帝國の既得權を擁護するは少しも躊躇せぬ、若し我既得權を侵害する樣な場合は斷然、起つて相當の處置を採らなければならぬ事は少しも

不思議はない

それでこそ嚴正中立なのである、日本の前途として一方の利益のみを見て他方を顧みないと言ふ事で例へば米國の移民問題の如き自分の國の事ばかり考へて支那人の日本移民等は考へてゐない事はその一例である』更に氏は朝鮮問題、陸軍々縮問題に言及して曰く『朝鮮の事情は聞いてはゐるが一向委しく知らない、自分としても朝鮮の事情は究く辨へてゐないから彼是、批評する事は出來ない朝鮮に一個師團を增設すると言ふ問題に就ては自分の意見としては好くない事と思ふ、何故なれば

兵力を增して

戰艦の力でなければ新領土統治が出來ないと云ふ事を天下に暴露する譯りで無く、新領土の統治に兵力を用ふかと云ふ事はよくない事と思ふ、又、何れの國が新領土統治に兵力を增して成功した國があるか目下問題となつてゐる軍備改革案は自分の持論に大部接近して來てゐる自分の持論は現在の二十一個師團の內から十一個師團を減じ十個師團は存置と云ふ意見もあるが先年の山梨案で五個師團丈けの減少され更に今回の改革案で四個師團減となれば

都合九個師團

が減ずる事となる譯で吾々の主張してゐる減少案とは二、三個師團の開きと

菊花紋章は使用できぬ
近く法令公布される

【東京電報】十六瓣の菊花は皇室の御紋章とし一般の使用を禁ぜられ居るも十六瓣に非ざれば之を許可せられ裝身具等に濫りに使用され居りしも今回內務省は一部學校官衙の徽章其他を除き苟くも菊花を形どる紋章は一般に使用を嚴禁することゝなり本月中には之が法令公布さるゝことゝなつた

有望な產業線
一日から營業を開始した
朝鐵慶北線の將來

一日から開通した朝鐵慶北線の一部金泉尚州間は大正十年四月十五日建設工事に着手し資金の調達等に非常なる困難があつたに拘らず會社當局が此の線の使命の重大なるに鑑み多大の努力を拂つた結果玆に漸く運輸營業の開始を見るに至つたのである、慶北線は國有線で慶北金泉驛より分岐し牙山[illegible](一九二、哩)玉山洞[illegible]延長二十二哩四分、最急勾配四十分の一、曲線最小半徑十五鎖となつて居る

金泉尚州間

の建設費は總額二百七十二萬六千五百餘圓と云ふから一哩當り十二萬一千餘圓で大體安くついて居る、慶北線は目下工事中で本年十二月一日開業の豫定[illegible]驛間は其完成を俟って着工の豫定であるから今の處まだ利益を見る事は出來ないが米產地として有名な慶北沃野の

大部を抱擁

し[illegible]として有名な[illegible]を控へ更に奧地には千古不斧の森林を控へ[illegible]線として居るから將來頗る有望であらうと目されて居る、尤も既設線の半島開發上最も急務とする交通の發達、文化の進步上一新生面を開くべきは言をまたない處で金泉地方の人士が此の線の實現に多大の盡力を拂ひ獻身的に

努力したと

云ふのも誠に宜なる哉である、尚開通式當日の總督の祝辭は左の如し

總督祝辭

本日朝鮮鐵道株式會社慶北線の一部開通式を擧行せらるゝに至りたるは寔に欣幸とする所なり抑も本線の敷設は元朝鮮產業鐵道株式會社に依り起工せられ其後朝鮮鐵道株式會社之を繼承し爾來財界不況の影響を蒙り鐵道建設資金の調達上多大の困難に遭遇せるも半島開發上最も急務とする鐵道普及に對する同社の特殊なる使命と本線が朝鮮南部地方に占むる地位の重要なるとに鑑み鋭意豫定計畫の進捗に努めたる結果今や工事を了し玆に金泉、尚州間の開通を告げ更に殘線區間工事の竣成も遠きに在るは慶賀に堪へざる所なり惟ふに本鐵道は幾多利源に富める慶尚北道の北部に敷設せられ國有本線と軌間を同じくして直通聯絡の便あり自今關係地方に於ける運輸交通は其面目を一新し產業の開發文化の向上に資する所多大なるものあるべし總督府當局者冀はくは運輸業務等の施設其宜しきを得ると共に沿線地方官民に於ても夫々利用の[illegible]益金を抑し以て充分に本線敷設の目的を達成せられむことを一言以て祝辭に代ふ

貨客とも輻輳する見込
入澤副社長談

一日の初發列車は官民多數を乘せて處女運轉を行ふたが有料乘客も百名近くあつて沿線にては相當期待してゐるが今後は米穀鑛石等勿論附近には南長院中風庵等の名所古蹟があるので客貨共輻輳する事と思つてゐる即ち線路は洛東江を沿つて尚州平野を縱斷してゐるので尚州平野の收穫二十萬石は大半慶北線で金泉に集荷され金泉よりは雜貨其他を奧地に供給する他來年より開始される尚州金山よりの鑛石尚州繭の出廻期になればこれが收穫も多大であるから貨物は夫分あるので當社では先づ營業成績として第一位を期待してゐる

鐵道と荷主の便宜(中)
運輸規程改正について
弓削鐵道部長談

七、他の貨物と混載を爲し得る火藥類の各種品目を整理し殊に現規定に於て爆藥は一切他の貨物と混載を禁じてあつたが比較的危險の程度少き『硝酸アンモニア』又は『過鹽素酸アンモニア』を主とする爆藥中『ナイトログリセリン』若は純硝化纖維素を含有せざるものにして雷管を附せざるもの及十斤以下の爆藥と混載を爲し得ることとし尚之等火藥類と他の貨物との混載範圍に付從來の窮屈なる條件を緩和したること此の點は荷主に取りて最も利便とする所である(第八十條)

八、火藥類の積卸を爲す場所又は火藥類積載の貨車內に於て安全燈若は携帶電燈の使用を認めたること(第八十二條)

九、火藥類は第八十條但書に掲ぐる火藥類の外旅客乘降場に於て積卸を爲すことを禁じ例外として場內に旅客を搭載したる客車なきときに限り之が作業を爲し得ること(第八十三條)

一〇、火藥類は銃砲火藥類取締令施行規則第四十五條第一項各號の規定に該當するものの外日出前日沒後に於て授受積卸荷造又は荷繕を爲し得ざること(第八十四條)

一一、現規定に於て火藥積載貨車の前後には各一輛以上の隔離車を要せしが第八十條但書に掲ぐる火藥類には之を要せざることに改めたること(第八十八條)

辯護士筆記試驗

朝鮮辯護士試驗の筆記試驗受驗者五十六名中及第せる者八名發表せられた右及第者に對しては更に來る五日午前九時より光化門通り法學專門學校に於て口述試驗を施し其の上にて愈々合格者の決定を見ると

甲子俱樂部總會
委員選擧其他協議

一日午後四時から京城商業會議所に於て甲子俱樂部第一回總會が開催されたが出席者約二十名先づ本俱樂部創立準備委員より創立經過の報告を爲し本總會を開催する迄の經過を報告し同年長者たる古城管堂氏を座長に推し左記件の協議に入つた
委員選擧及政務調查分擔の件
鮮滿視察代議士團招待の件

尾崎行雄氏
二日夕入城

前法相尾崎行雄氏は豫定の如く二日午後七時京城驛着入城官民多數の出迎へを受け朝鮮ホテルに入つた尚滯城中の日程左の如し
三日總督訪問清溪洞公立普通學校及普通第二高等普通學校、女子高等普通學校、昌德宮仁政殿に於て李王殿下謁見、總督邸午餐會、昌慶苑、景福宮美術品觀覽、作所及物產陳列館▲四日京城大學校東九陵李太王殿下の陵

鈴木軍司令官
西鮮部隊巡視

鈴木軍司令官は新義州方面諸部隊初度巡視の爲め一日午前七時龍山驛出發した隨員は吉田參謀、江坂副官、伊藤主計の三名にて七日歸任の豫定である

研究常務會同

[illegible]の見解を委託した[illegible]より報告を聽取し今後は其の資料に依つて調查研究をなす事として散會

[illegible]一日午後七時より支那問題に關し三派委員と外務當局との會見に[illegible]する方針を協議し更に東北大會に於ける[illegible]
[illegible]あつて北支[illegible]は風が[illegible]から朝鮮に[illegible]が低い[illegible]は大概[illegible]

人事消息

▲安藤京鐵局長 大連本社出張中の處一日歸任
▲引田第二十師團長 一日夜平壤より歸任
▲李完用侯 二日午前八時十五分發金剛山へ
▲東京鐵道局長 大邱へ出張中の處一日夜歸城
▲明近寫代熊氏(晉州刑務所長)一日夜入城不知火旅館
▲村上兼雄氏(光州刑務所長)同
▲野村光雄氏(金泉刑務所長)同
▲渡邊治三郎氏(太平生命保險專務)同右
▲泉崎三郎氏(江原道內務部長)二日朝入城不知火旅館
▲上野彌氏(新義州刑務所長)同右
▲張間源四郎氏(平南內務部長)同右
▲三田喜氏(黃海道內務部長)同右

茶話

私鐵慶北線は一日盛な開通式を擧行したが、續いて北鮮にも來る十日頃鏡城の開通式がある▲僅か十日前後に斯くの如く二つの鐵道開通式を開くことは朝鮮の爲に喜ぶべき事だ▲更に京城では共進會と開通式をして居るが、時候と云ひ、何れも秋の北鮮とは相俟つて、今年の秋の北鮮は近來稀に見る賑やかな事だらう▲更に京城にも各小學校の運動會やら、自轉車競爭やら、サテは日曜の物見遊山の賑はひと實に秋らしい氣候となつた▲然しながら行政整理の秋風は何う吹いて來るか▲更に來年度の豫算、師團增設、鐵道直營、關稅、失業救濟等は如何に决定するであらうかあれを思ひ之を思へば何れにせよ問題は絕へぬ世の中だ▲我等は一切を超越して此秋空一下に野に山に大いに心身を練り、以て來るべき難關にブチ突かるだけの勇氣がなくてはならぬ。

天氣豫報(三日)

曇

二日正午 晴雨計 二三度五 寒暖計 七四度三
一日最高 寒暖計 二六度二 最低 七九度二
潮(仁川) 午前七時四十五分 午後八時二十分

八千代生命保險株
保險界の新人小原達明氏の經營宜しきを得創業拾周年の短時日に於て八月末現在業績金千萬圓餘の契約高を突破し責任準備金積立金千六拾萬圓に達する同社の株券は先進保險株と對比して絕好の投資株と信ず
價格一株に付金貳拾圓也(拂込貳拾五圓)
▲注意 準備株僅少に付御申込火急を要す
大阪市東區北濱一丁目野村銀行東 丸喜兩替店
雜株 (今買つて儲かる現株) 內容說明書送呈す 內外各種現株
當店は雜株專門現株屋にして賣買共迅速

京城自動車講習所
自動車界益々有望利益多●自動車運轉手養成一ケ月卒業●卒業者就職●成功者多數●規則送呈●
京城府黃金町三丁目

理想的萬能寫眞藥
GH現像液
ユニバーサルMQ
輸入發賣元 神戶市三宮町壹丁目三四 吉田由二郎商店
釜山本町壹丁目 岩瀨寫眞機店
京城本町壹丁目 大澤商會京城支店
京城南大門通三丁目 上田京城支店
京城明治町貳丁目 島田寫眞機店
平壤大和町 中村寫眞材料店

素敵に儲かる 松茸の年中栽培法

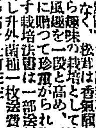

西洋松茸は年中栽培が出來ます消化がよく滋養に富み肉食の代用となります。栽培法は極く簡單で庭先、床の下、小箱の中どこへでも栽培が出來ます。何程多量に栽培して市場に出せば內地、外國に販路に心配はありません。副業として趣味の栽培として庭先などに栽培すれば見て面白く食べて美味で儲かる[illegible]
大阪市南區天王寺石ケ辻町三三 振替大阪三三〇一三番 壽農園

洋服既成品卸問屋
洋服マント、トンビ 厚司、オーバ

就地新古洋服卸商 大阪市東區谷町二丁目六番地 松下繁松 電話東九〇四番 振替大阪三九六六番 商報進呈

特約店募集

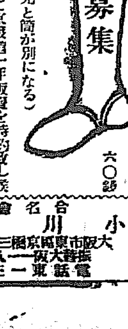

特許組セ靴下 (足先と筒が別になる) 見本は一組六〇錢
弊店今回內地發賣元に於て京畿道一手販賣を特約致し候間各自今京畿道各一地方區域を限り取次販賣特約御希望の方は此際御相談に應じ可申候
京城太平町二丁目 三五商會 電話本局二七四番 振替京城一二五八七番
合名會社 小川商會 大阪市東區備後町三丁目八番地 振替大阪一七七三 電話東一八一一

情けの單衣を着て 大助法廷に立つ
傍聽席は名士で滿員

大逆犯人難波大助の公判は一日既報法廷入口には五十餘名の警官が固めて嚴重警戒し入廷する傍聽人の身體檢査を行つてゐた八時二十五分大助は囚人自動車で到着

特別傍聽席には大助が郷里で敎を受けた山口縣周防中學の校長や法衣を纏ふた日蓮宗大僧正本多日生師三矢山口縣知事及前山口縣知事橋本氏の顔も見えた八時五十五分大助は數名の警官や廷丁に前後を護られつゝ靜かに法廷に通ずる假暗の地下道を通つて刑事部第一號大法廷に這入つたが顔色は黒い上に青味を帶びてゐるが足取りなどは更に臆する色もなく頭は奇麗に刈り落し郷里の情けに送られた紺の木綿單衣を著け後手に廻つた手首には嚴重な手錠が施されてある かくて正九時横田大審院長、豐島、兩谷、松岡、西川の四判事槇村豫備判事、小原田、庭、兩書記係り小山檢事總長矢追檢事立會官選辯護人岩田、今村、松谷の三氏列席の上開廷され型の如く原籍族籍身分等の審問ありて傍聽禁止となつた

本日の特別傍聽人は檢事を始め各省のお役人が大部分であるが重なるものは特に加藤首相から傍せつかつたと云ふ松本秘書官それから樞密院の書記官長、某海軍政務次官、同省參與官、當時の警保局長岡田さん今の川崎さん元の思想課局長、宮內省の大谷參事官、某司法官本願寺の大谷光明師等でそれに東京辯護士から選ばれた四十餘名の普通傍聽人よりも其數が多い位であつた

判決言渡
本月中旬頃

大助の秘密公判は正午一先づ休憩した間、聞く處に依れば大助は裁判長の審問に對し臆する處なくスラスラと犯罪の動機から經路を申立てたが非常に意氣消沈し居り檢事の峻烈な論告の行はれた事實調べは午前で終り午後は證據調べに入つたが本月中旬頃には判決申渡しがある筈

森嚴さに 襟を正す
今村辯護士談

難波大助の辯護士今村氏は語る「裁判長は非常に叮嚀に、そして低い穩かな聲で詳しい事實の審理をされた一審だけで上訴の出來ない大審院の特別裁判であるが、あれで審理は充分盡きてゐる、證據調べも數時間に亘つて綿密に行はれたので、被告も滿足した事であらう、殊に一日の公判廷は實に森嚴といふか非嚴と云ふか、所謂神聖な法廷の氣が漲り渡つて自分も思はず襟を正して謹聽した」

青年期の讀書を痛感した
特別傍聽者語る

特別傍聽を許された某氏は語る、『少しの躊躇がましいところもなく被告の云ふ所を云はしめ峻嚴の裡に極穩かなところが現はれた、感受性に富み、思想の固まらぬ青年期の讀書が一歩間違ふと如何に悲しい結果を招致するかを痛感した』云々

不行儀な大助
死刑を覺悟してゐらしい

法廷に於ける大助の態度に付、聞くに彼は幾分改悛の色も見えるが自暴自棄に陷つてゐる模樣で時に頗る不行儀を示し裁判長の問に對し腕組をしたり、のけぞり返つたりしてもウン、ウンと應答し又、「知らんから今一度云ふて貰ひたい」等とも言ふたそうである、犯罪の動機については裁判長は特に詳細なる訊問を試みたが大助は、臆せず答辯を與へ、此點は明瞭になつたそうである、尙大助の精神狀態については、殊にこれを疑つてゐたのであるが一日の答辯振りから見ると精神に異狀は認められないと、本人は既に死刑を決してゐる事が彼の態度及答辯に於て現はれると（東京電報）

本社主催 第四回 全鮮女學生庭球大會
榮譽の優勝旗は平壤高女に握らる

全鮮女學生庭球大會に優勝した平壤高女選手（右荒川左出山）

【昨夕刊つゞき】午後零時四十分から第二回戰に入り、試合は愈々緊張して來た。第一回戰に於て第一高女の如きは大勝組梅村、森川、來年の大勝組を以て目さるゝ坪川、小田部の中堅山田藤本等枕をならべて敗戰し戰況は第一回戰より意外の番狂はせを以て進行し、果して勝敗は何れに落つくかと興味津々たるものがあつた。第二回戰に入つてはA組で高普の大勝組立木小川が元山の樋口池田組に三對一で敗れB組では大田の今井、久保組が仁川の宮本篠崎組に三對二で惜敗し、元山の中島松田組が淑明の金、李組に三對二で敗る等の好ゲームが演ぜられた。第三回戰ではA組で元山の大勝組樋口池田組が第一の後衞西鄕のカッテイングサーブに翻弄されて三對一で敗れB組では第一高女の勝安馬淵組が仁川の勝宮本篠村組と必死の決戰を行つたが第一遂に利あらず、淑明の大勝組李、李組も亦高普の金、尹組に三對一を以て敗れ、戰局は息づまるやうな重苦しい緊張味を帶びて來た。第四回戰はB組に於て高普の金、尹組が大田の大勝末吉島谷組と大接戰を演じて敗れ、茲に愈々準優勝戰が開かるゝこととなつた。A組に於ては平壤の荒川出山組、第一の西鄕堤組が大接戰を演じた、第一軍は西鄕のカッティングサーブを武器として敵軍を苦しめ、平壤軍は出山の猛烈なるセンター强襲に屢々奇効を奏しゲームツーオールとなり最後のセットはジユースを數回繰返して平壤荒川のセンター强襲で遂に最後の止めを刺し第一軍は悲痛の涙に咽んだ。B組に於ては仁川と大田の大勝組の顔合せであり、仁川は大田、藤田、大田は末吉、島谷を以て對抗し、始め仁川優勢で二ゲームをリードしたが大田軍盛り返して三ゲームを續けざまに奪取して年來の優勝候補を屠り大田軍應援團を狂喜せしめた。仁川は年來の榮冠を奪はれ選手相擁して泣き悲壯の場面を演出した。斯くて最後の優勝戰は平壤軍荒川、出山組對大田軍末吉、島谷組を以て開始された。平壤軍は勢ひに乘つて後衞荒川の當り物凄く續けざまに二ゲームを獲得すれば、大田軍必死の防戰に一ゲームを返し、滿場破るゝ計りの聲援裡に或は彫琢遊轉を觀はせたが平壤軍後衞擬後の猛球をセンターに送つて勝ちを占め勝つた平壤軍も敗れた太田軍も共に感激の涙に咽んだ。優勝した平壤は出場僅に二組であつたが、意外の優勝に滿場の觀衆をして驚嘆せしめたのであつた。

優勝旗授與

試合終了後直に本社河谷營業局長から優勝旗授與並に賞品授與を行つた。

第二回戰

A組

高普（閔成得 鄭益南）○ 三大田（久納 松江）○
大田（高橋 高谷）二 三第二（澤田 戶田）○
淑明（徐丁珠 鄭柔貞）三 三培花（李信路 吳立分）○
仁川（寺本 平島）一 三平壤（出山 荒川）○
高普（立木 小川）一 三元山（樋口 池田）○
淑明（金王鉉 金顯貞）一 三第一（西鄕 堤）○
培花（馬淑命 文玉善）一 三大田（管井 沼崎）○
同德（許永喜 宗斗善）○ 三元山（弘津 佐塲野）○

B組

○大田（市川 外波）三 一高普（高山 松井）
○仁川（大田 藤田）三 ○進明（金貞子 申順粹）
大田（今井 久保）二 三仁川（宮本 篠崎）○
○第一（安 馬淵）三 一第二（松田 土井）
進明（金錦男 金姿淑）一 三大田（須々木 古田）○
元山（中井 松田）○ 三大田（末吉 島谷）○
第二（末松 鶴田）二 三高普（金順明 尹貞姬）○
元山（中島 松田）二 三淑明（李鳳愛 李順南）○

第三回戰

A組

第二（澤田 戶田）○ 三大田（久納 松江）○
○平壤（荒川 出山）三 一培花（李信路 吳立分）
元山（樋口 池田）一 三第一（西鄕 堤）○

第一は大將組脫れて唯一のテイームなり決死の奮戰に二ゲームを得、元山亦前衞池田のスマツシング好く定まり一ゲームを返し尙ジユースを繰返したが後衞のミスに第一勝つ

大田（管井 沼崎）一 三元山（弘津 佐塲野）○

B組

大田（市川 外波）一 三仁川（太田 藤田）○
○仁川（宮本 篠村）三 一第一（安 馬淵）
大田（須々木 古田）一 三大田（末吉 島谷）○
○高普（金順明 尹貞姬）三 一淑明（李鳳愛 李順南）

第四回戰

A組

大田（久納 松江）○ 三平壤（出山 荒川）○
第一（西鄕 堤）三 一元山（弘津 佐塲野）
○仁川（大田 藤田）（棄）仁川（安 篠村 宮本）

仁川同士で宮本組先暇の爲めに棄權して勝を讓る

大田（末吉 島谷）三 二高普（金順明 尹貞姬）

始め高普優勢であつたが大田徐々に盛返してゲームツーオールとなり大田後衞末吉屢々敵を强襲して功を奏し最後に前衞島谷のスマツシング極つて大田勝つ

準優勝戰

A組

平壤（荒川 出山）三 二第一（西鄕 堤）

平壤先づ後衞の當りで一ゲームを得たが第一亦後衞西鄕のカツテイングサーブにゲーム一對一となり平壤荒川奮起して敵の前衞のミスに乘じて一ゲームを得たが第一西鄕亦例のカツテイングサーブを用ひて一ゲームを返し、ゲーム二對二となりそれよりジユースを繰返すと六度遂に平壤荒川のセンター强襲にて敵を鏖し優勝戰參加の資格を得た

B組

仁川（太田 藤田）二 三大田（末吉 島谷）

兩軍の熱狂的聲援裡に試合を開始したが仁川軍前衞藤田の當り物凄く殊に味方の應援團を狂喜させたが三セットは大田軍がリードし後衞末吉の强襲を以て大田軍次第に一ゲームを勝得、第四セットは最初より大激戰を演じ後に大田軍勝を制してゲームツーオールとなり觀衆熱狂した、第五セットはツースリー後仁川の後衞ネットして遂に敗れ大田軍狂喜し仁川は遂に年來の榮冠を奪はれた

優勝戰

平壤（荒川 出山）三 一大田（末吉 島谷）

大田サーブに廻つたが平壤の前後衞共によく當つて先づ一ゲームをリードし二セツトはツースリー後平壤軍後衞敵の虛を衝いて勝ち、三セットは大田軍得意の粘りを以て一ゲームを返して第四セットはゼロとなつて大田脆く敗れると見えたがスリーツーまで漕ぎつけて滿塲を熱狂せしめた。平壤危しと見て後衞猛球を以て敵のセンターを衝り遂に最後の止めを刺し平壤軍に凱歌揚り、大田軍は無念の涙を吞んだ

攝政宮 行啓道筋 御決定

攝政宮殿下行啓御道筋は此の程事件以來嚴重となり警衞の都合上鐵道省の御差圖により殿下も『警衞は成るべく簡略にせよ』と厚い思召あり宮內省は之が研究中の處此の程決定した之に依ると從來より三分の一に短縮された御道筋により參內される事となつた尙十一月殿下金澤行啓の際には此の御道筋を宮城通過東京驛へ御成りになる事となつた（東京電報）

公設洗濯場
來月中に竣成

京城府經營の京城洞公設洗濯場は此程同土木課で設計を終了したので洗濯用水を水道にするか井戸にするかの決定次第工事に着手する由だから十一月頃迄には竣成するであらう同洗濯所は同時に百二十人の多數が洗濯するとが出來ると

亞機 上海到着

亞爾然丁世界一周飛行家ザンニ少佐は一日無事上海に到着したとの報あり（鹿兒島電報）

慶北線初乘の記
地方產業開發の汽笛をあげて 汽車は新線を進行す

◇一日から開通した朝鐵慶北線初乘の記——慶北線と云ふのは京釜線金泉驛から分岐し玉山、尙州、店村、醴泉を經て安東に達する鐵道のことだ、然し今度開通したのは金泉尙州間二十二哩餘で其の他はまだ工事中である

◇午前五時と云へば外はまだ暗い、其暗の中にけふ處女運轉を始めやうとする朝鐵列車が横はつて居る、乘客は

この日わざわざ臨場した齋藤總督をはじめ松村秘書官、弓削鐵道部長、藤波通譯官、澤田慶北知事、京城、大邱、金泉各地の有志數十名で會社側からは入澤副社長、保々、松岡、伊藤の各重役が乘込む

◇この外普通の乘客が十五六名あつた、是だけが料金を拂つた本統のお客で朝鐵にとつては最も記念すべき乘客である

◇午前六時十分、汽車は新線開通最初の汽笛を揚げて尙州に向つた

◇此の汽笛こそは實に地方產業開發の第一聲であるのだ、私鐵と云つても此の線は廣軌式であるから乘心地は非常に好い、夜はほのぼのと明けて行く

◇總督は絕えず窓外の秋色を眺めてゐた、朝の光りを受けてエメラルドの色を帶び稻田は早起きの農夫達が物珍しさうに汽車を見物してゐた、驛に着く毎に多數の官民學校生徒達が出迎へてゐる、總督が此の地方を視察するのは始めてださうで到る處觀衆の色に輝いて見えた

◇さすがは新線だけに軌條も新しい、枕木もバラスも新しい、停車場も給水タンクもすべて新しい、古いものは唯車輛だけだが是れも最少しすると新しいのが出來るさうだ、停車場の前には小さいながらも緑門があつて開通式氣分を現して居た

◇尙州に着いたのは七時四十分、郡廳の所在地だけに出迎へは一層盛であつた、邑內は旗の波でお祭氣分が漂ふて居た、恐らく尙州としては開闢以來の事であらう

◇歸途の車中で總督の感想を叩くと『大變乘心地がよい私鐵もすべて此の式かよいね建設費の一哩當り十二萬圓は大變安く行つた』との仰せ——此の線の將來には多大の望みがつながれて居る。

一力樓を相手取つて
家屋引渡の訴訟

府內永樂町二ノ二五共濟無盡會社代表者池田與三郎の名を以て新町十七番地遊廓一力樓林松太郎を相手取り家屋引渡（價格一萬圓）の訴訟を京城地方法院に提起したが理由は毎月の家賃百圓を昨年五月から拂はないからと言ふのである

商人の暗號電報
檢査した上で取扱ふ 奉天交涉署長から通達

東三省保安總司令部に於ては軍事の機密漏洩防止の見地より一般商民の暗號電報を警報局に於て内容を檢査せざる限り其發受を行はしめざることに命じたる趣きに付き同時在住外國商民に嚴く周知ありたき旨奉天交涉署長より各國領事に通知して來た

右に關し奉天各國の領事は打合の上主義上斷じて承諾を與へざるも目下時局の關係上一時的機宜の便法として承諾し、暗號電報には當該領事の檢印あるものは何等の制限を加へる事なく取扱はしむることゝし右檢印の趣旨は領事より夫々支那側に回答したるを以て差當り電報に差支へなかるべしと（[illegible]務局發電）

尼寺に 覆面强盜

二日午前三時頃慶南梁山郡下北面の尼寺に二人の覆面强盜押し入り一名は出刃庖丁を突つけ住金入れを强奪して逃げ去つた急報大門警察では直に犯人搜査に着手した

ゴルキー氏危篤

【莫斯科三十日發電】南部伊太利に靜養中のマキシム、ゴルキー氏は病勢惡變すと報ぜらる

軍事重要書類 船中で盜まる
ロスター通信員に嫌疑

去る十六日長崎に入港した比良丸に於てサガレン派遣軍司令部行き軍事郵便物を鋭利な刄物で切破り在中の行囊より現金竝に重要書類を盜取したものがある其筋では極力犯人嚴探中であるが東京日日前東京あるロスター通信員スレバック氏に對し小樽署で東京に送る問題を打電したものがあるので其筋では秘密裡に調査中である（小樽電報）

大腦を切開して 腫物を除く
癲癇がケロリと治る 齋藤博士の成功

愛知醫科大學病院外科部長齋藤博士は患者の大腦を切開いて見事に腦に生じた腫物約四センチ平方を切り取り其代りに患者の大腿部の皮下脂肪組織を取つて埋め未曾有の大手術に成功し患者の癲癇がケロリと直つたと言ふ患者は二十五歲の青年で手術後一回の嘔吐を催したのみで手術中少しも頭痛を感じなかつたと云つてゐる（名古屋電報）

秋の消防演習
五日訓鍊院で擧行

京畿道警察部では來る五日午前九時より訓鍊院廣場に於て小能消防課長指揮の下に府內の常備消防隊及び義勇消防組全部出動し秋季聯合消防演習を行ふ由であるが各消防隊組は午前九時參集し午前十時より觀閲官廣原警察部長觀閲を行ひ引續き分列式放水競爭等を演じ時宜知事及び廣原警察部長より訓示あり正午解散の豫定であると

邦人救助船出帆

暴風の爲カムサツカに邦人漁夫五名置去りにされてゐるので救助の爲め江龍丸が向ふことゝなり三十日夜出發した（函館電報）

黃海道の巡査が 新町遊廓で自殺
原因は不義の借金?

黃海道延白郡龍伽面鍛山里延白警察署穆川駐在所詰巡査田島龍藏（三二）は病氣療治の爲め去る八月十六日京城に來り府內黃金町三丁目朝鮮旅館に止宿中一日午後七時頃新町遊廓太平樓に登樓娼妓三丸を敵娼に遊興し深更床に就いた頃迄は何事も無かつたが翌朝七時頃敵娼の隙を窺ひ田島は所持して居た短刀を以て咽喉を突き急所を外れ死に切れず更に腹に突立て血みどろになつて苦悶中を家人が發見し大騷ぎとなり直に新町病院囑託淺山醫師を迎へ應急手當を加へたが出血多量と深手の爲め絕望狀態で引取人が無い爲め身柄は目下同樓で手當中である。原因は同町交番の山崎巡査が取調べて居るが朝鮮旅館で語る所に依ると同人は止宿以來殆ど宿を明けづくめで遊里に通ひ宿料の支拂でも滯りがちとなり現在四十餘圓不拂の儘殘つて居る二、三日前宿を出たきり三十日電話で今夜歸るからと斷つて來たがその儘歸らなかつたので宿では又何處かに沈沒して居るものと思つて居た、前後の模樣から多分不義理の借金が嵩まり首が廻らなくなつて此始末に及んだものらしい

鳴の競獵會
天狗連ヘコたる

朝鮮獵友會主催の第一回鳴競獵會は一日の始政記念日をトし京仁沿線各地に於て行はれたが獵期あけの第一日とて參加者多く總督府醫院の酒井氏をはじめ知名士の顔も大分見えたが是等大小天狗連は前夜より目的地に乘込み獲物を待つて緊ち初め地を前にして獲物をあさつたが名手連の乘込に鳴は肝を潰したか姿をみせず大天狗も小天狗もヘトヘトになつて引あげたが獲物中で採點の結果左の如く決定した

一等犬塚、二等瀨戶、三等梅林、四等伊藤、五等松岡、六等龍川、七等武井、八等坪井、九等酒井、十等錢

殖銀慰安會

府內松峴洞の殖產銀行舍宅區域の殖產俱樂部は豫て建築中の處今回漸々落成したので一日午前十時から同所に於て記念日と落成祝を兼行員竝に家族の慰安會を催した階上では碁、將棋の天狗連が血眼になつて怒れば階下では撞球鑑賞の競技など何れも不常の技術を戰はせ其他ピンポン、歌留多、臨時暗射等各自得意の腕を揮ひ午後四時三十分から頭取舍宅の庭園で模擬店が開かれ夕方から俱樂部の階上で餘興、安來節などの餘興があつて一同心行くばかり歡樂を盡した

樓主の冷遇を
警察に訴ふ

新町遊廓某樓抱娼妓某（二八）は二日午前九時半本町署に馳け込み奈良坂保安係主任に面會し樓主の待遇竝借金關係等につき不當の點を訴へ出たので同署では調査に着手した

御家族御同伴で テンセンスホールへ
和洋酒、菓子、其他なんでも十錢均
京城名物
本町二 文化まんぢう店

重大犯人
東京へ護送さる

逃走中なりし〇〇事件犯人某（二七）は大阪警察部の取調べを了し一日朝八時十分東京驛著護送の豫定な

電車乘務員 專門學校
大阪市電の新しい試み

大阪市電氣局では三千の電車從業員の向上發展の途を圖るべく考究中であつたが今回木村運輸課長は技術上並に精神修養の實行方法として優秀な乘務員に專門學校程度の教育を施す事となり一つの乘務員專門學校を創設する事を立案し大體の具體案が出來たので一日これを局長の手許迄提出したので近く實行する筈であるが右有資格者は勤務年數の長短に拘らず人格素養勤務狀態

一緖及び第二勝士の審査は何れも[illegible]共產黨士[illegible]んとしたので[illegible]辯命其他の方法を以て現職會を臨せるの外なきが如き不穩の言を弄したので遂に中止を命ぜらるゝに至つたが後藤の辯士が起たんとした[illegible]ず何等の感動も與えなかつた

帝展搬入 雨で不成績

[illegible]妨げられ正午になつて日本畫二十餘點洋畫十六點彫刻三點と云ふ不成績であつた（東京電報）

明治學院暗鬪

敎育者の人格を傾ぐとし辭職の決議を爲し又學校代表も辭職勸告をなした一日三年以上は授業を[illegible]太田を除き顚末を公表する事となつた（東京電報）

廢校まで

學校に對した下野中學は[illegible]授業を擱棄すべく校舍借受けを[illegible]

教諭等結束

日支換算率變更

日支聯絡旅客及手小荷物運輸に適用すべき圓、弗、貨換算率十月一日より改正された
金百圓に對し銀七十三弗
銀百弗に對し金百四十三圓

中央
映畫『主義の戰ひ』13卷 雲母坂6卷
京日愛讀者優待券（一枚二名通用）
京城日報

OSAKA. OTANI & CO.
冬物製品荷捌
相場表送呈（在庫豐富）
勉強第一主義
夏毛メリヤス・毛メリヤス
オーバセーター・防寒
綿毛製品各種
製造問屋 大谷商店
大阪市西區京町堀三丁目
電話 土佐堀一一九四六番 土佐堀一一九九八番
振替 大阪六七一七一番

ゴム
バラタ
エレベーター
ベルト
調帶製造所
大阪市北區西野田吉野町
江原

タミメリヤス
登錄商標
馬印 メリヤス製造問屋
相場表送呈 店內陳列
夏毛メリヤス・毛メリヤス・オーバセーター・毛糸製品一式・手袋・靴下・首卷・毛布・其他雜貨品種々
現金問屋 高松福三郎商店
大阪市南本町四心齋橋筋角
東京市神山町三丁目大通り

治山の急務（下）
旱害の禍根を絶て
全北道產業技師 佐藤信一

此の表により直に林相の良好なる部分は洪水狀況良好なりしことを知るのである

更に稍長談義であるが、水田に於ける一反幾何の水を要するものでありその供給は如何にするかに就て觀察して見よう益沃水利組合の調査によれば水田所要水量は〇、〇五秒立方尺と假つて居るがこれを米作期間百二十日とすると反當り八千五百石となる。此の八千五百石の內には天水によりて供せらるゝ量が約三千石であることは過去十年間の平均雨量より算定した數字であつて殘りの五千五百石は溜池とか河川とかの給水に俟つ事に計算されるのである換言すれば五千五百石は前述の森林なり堰堤なりに貯水を要する次第であるが此の森林が幾何の貯水量を有するかといふことになるが、日本內地の觀測としては一千町步の森林は大略三百町の水田の灌漑力ありとされてゐるが我が全北地方では森林地被物が少であるから千町步の森林は約二百町步の灌漑能力ありと見て大差ないと思ふ

此れから算定すれば全北五十六萬町步の山林灌漑能力は假りに全部成林地としても僅に十一萬町に過ぎないこととなり殘りの六萬町步は山林の力のみでは堪へ得ざるもので此れは人工的の貯水施設即ち堰堤の力を假らねばならぬこととなる

之を要するに天候順調で雨量多い年には五割內外を挽んで居るけれども雨量の少い年に際會すると忽ち旱害の慘を見ることゝなり道民諸君は今年の旱魃の如きは今後も度々遭遇するものと覺悟せねばならぬ、而も我が全北の山野は何れも地元住民の利用に委され燃料綠肥として枝葉地被物に至るまで掻きとられ林相が稍もすれば頽廢の虞があるし殊に南原、錦山、井邑、淳昌、高敞の諸郡の如きは禿赭磊々の流砂地が可なり多くて約六萬五千町步の至急復舊工事及造林を要する區域があるので深く全北の水利に思ひを致すの士は山林の現狀を見て長大息を禁じ得ないのである。

本道の治山計畫としては前述六萬五千町步の復舊造林の急施にあるのであるが彼の南原の砂防工事さへ大正三年以來或は地方費或は國費或は私人の投資によつて十年間努力したのであるが僅に工事三百町植栽二千二百町に過ぎないのであつて此れとて本年度は著しく縮少を見て此儘で推移するならば我が全北の治山も前途に六萬五千町步を控へて百年河淸を俟つの感がある

砂防工事の効果は、今更云爲しない彼の南原の大福山麓等を見るならば土砂の排出が成功し山が十年にして靑色を呈し河底が逐年低下して道路舗に流砂が漸く無くなつた顯著な例に徵するのであるが砂防工事を施さずとも成林し得る水源地方一帶の疎惡なる林地に對しては一時も早く造林を斷行したいのである造林は一朝にして成らぬのであるけれども林は一朝の努力であつて其成果は十數年數十年後に俟たねばならぬ、一朝の勞苦を惜んで十年數十年の勞苦を忍ぶべきでないと思ふ

此の傷ましき旱害に遭遇し何人も特に治山の必要を思ふのであるが此の機に於て當局者百年の計を建てて湖南の平野に永久に資金の波を打たし度いものである

葉煙草作佳良增收
品質の低下は免れぬ

【大邱】大邱專賣支局當山技師の語る處を聞くに本年の葉煙草作は直轄區にて內地種二十萬貫、在來種三萬六千貫を收穫する見込である之を前年度の實收成績に比ぶる時は約一割方增收の見込である。而し本年は六七月の交旱魃の爲め一ケ月間收穫期を延延するので最も發育に都合のよき盛夏の候を過ぎ秋冷の候に入つて乾燥を行ふ事であるから火力の應用其他の助力を擁ふ爲めに從ひ品質の向上を圖る事は非常の努力を要する、隨つて一貫匁當りの價格は幾分かの低下は免れまい從つて當支局に於て各方面に指導員を派遣せしめて、乾燥指導に盡力中である、直轄區外である其他の作物も旱魃の見込は目下の處不明であるけれども、大體に於て直轄區と大差なしと見て差支あるまいと思ふ

何れも收量の增加は間違ひなきも品質の低下は免れまい本年の葉の收納檢査は九月一日から執行し同月廿五日迄各方面とも終了し目下整理中である、本年の收納豫想は前述の如く直轄區に於て廿三萬六千貫、安東區に於て十萬貫、諸區に於て十四萬貫河東區に於て五萬四千貫、總計五十二萬六千貫の見込で之を前年の四十萬貫に比ぶる時は十二萬六千貫の增收である、反收は作付反別に於て前年に比し五百町步を增し一面に於いては氣候の關係と肥料の增施等によるので此結果を見た譯と云ふ事が出來る云々

金組 理事方面會議

【沙里院】金融組合理事の方面會議は既報の通り金融組合聯合會主催の下に開かれた廿九日廿日の兩日に亘り當地聯合會理事長總ての下に各種の協議を遂げ下村財務部長の訓示あり尚高武氏の講話ありて三十日午後四時終了した

平壤市區改正

【平壤】平壤府市區改正は府廳前の幽坂街店から江岸港町に通ずる大道路と電車通りから西門町に通ずる大道路の開通等に就て夫々手續き中であつたが電車通りから西濟門に通ずる大道路は人家稠密の箇所ではあり多大の費用を要するので此れを一時中止し其費用で電車終點から普通門に通ずる道路と光熙門から大神宮前に通ずる大道路の改修に傾向けんとの說があり大局は夫れに向つてゐる

成興 附設學校設置

【成川】成興普通學校の補習教育に關し總督府其他の關係より學校に入學の出來ざる生徒に對しては、特に講習科生として特別教授の下に教育を爲し居るが學校に於ては彼等生徒より授業料を徴しても學校の收入として受入れる事も出來ず尚又完全なる教育を施す事の能はざるを遺憾として、本道學務課に於ては色々研究を遂げ初等教育の普及向上を圖る意味より今回學校規程第六條に依り附設學校を設置する事に決定し目下總督府に之が認可を申請中である

陸地棉出廻り

【大邱】慶尙北道各主要棉作地に於ける陸地棉は漸く出廻りを見るに至りたるを以て尙州郡の二十日を皮切として共同販賣所を開設したるは軍威、安東、慶山、尙州、醴泉の各郡にて居昌郡には約三、四萬斤の出廻りを見たり價格は依然騰貴なく二十三錢見當なるが其出廻り最盛期は昨年よりも約半ケ月早く十一月中旬頃なるべしと

蓋を開けた 北鮮聯絡共進會
一日盛大に開會式を擧ぐ

【咸興特電】北鮮聯絡地方物產共進會は一日午前十時より第二會場演藝館にて開會式を擧行した中野會長の式辭、總督祝辭（三山技師代讀）終つて道知事、會長木村府尹、龍井各郡協議會代表李鉉俊郡守、延吉道尹陶彬、金田鎭三の式辭あり終つて出品人總代陳謝辭の人中樞院參議皮性鎬氏の祝辭並に間島總領事北京都府知事、全鮮各地商業會議所會頭各郡守等の祝電朗讀あり正午閉會次で立食の饗應あり萬歲三唱にて散會した來觀者六百は係員の案內で第一第二會場各館を巡覽して散會した尚會場は第二會場正門

總督祝辭

北鮮聯絡地方物產共進會開設の準備成り本日其の開會式を擧行せらるるに至りたるは誠に欣慶に堪へざる所なり

惟ふに產業の改良を圖り貿易の發展を期するは國運昌隆民力充實の根本にして苟も國利民福を增進せむが爲には必ずや殖產興業を獎勵せざるべからざるや言を俟たず今や帝國の現狀は外世界の大勢に順應し經濟競爭に主力を傾注すると共に內一層產業の興隆を急務とする秋に當り本會の開設を見るに至りたるは洵に時宜に適したる施措と謂ふべし

抑々本會の目的とする所は產業の開發を促すと共に最近漸く發達交通機關の漸く整備せる北鮮地方と經濟關係を有する地方との通商聯絡を密にし將來の進步發達に資せむとするに在り而して其の參加區域の如きも啻に朝鮮のみならず廣く內地及間島等に亘り其の出品の種類點數亦夥多にして其の規模の大なる地方的施設としては從來其の類例を見ざる所なり本會關係の諸氏須くば克く本會開設の趣旨に鑑み協心戮力一府產業開發に努め以て益々國運隆昌に寄與せられむことを

一言以て祝辭に代ふ

大正十三年十月一日 朝鮮總督 男爵 齋藤實

特產商視察團 奧地に向ふ

【大連】內地朝鮮特產商視察團一行の大連旅順兩地の日程は既報の如く二十九日で終了し同日午後六時半から大連ヤマトホテルに於ける滿鐵代理部長の招宴後同十時三十分大連驛發の臨時列車で奧地視察の途に就いたが尤も一行は一百九十九名であつたが大連より歸還したものもあり段々人數は百六十七名に減じたが今後の旅行日程は左の如くで七日奉天に於て解散する筈である

廿九日	大連發	午後一〇、三〇
三十日	熊岳城	前八、一五
同	湯崗子溫泉	後六、一〇
一日	奉天著	前九、四〇
二日	開原著	同一一、四〇
同	長春著	同七、〇〇
三日	哈爾賓著	前七、四〇
四日	同滯在	
五日	長春著	後三、三四
六日	公主嶺著	前一〇、〇〇
同	四平街著	後三、三〇
同	奉天著	同一〇、一〇
七日	撫順著	前八、四五
同	奉天著	後五、二五 解散

南鮮六道庭球大會
來る十七日＝大邱新設コートにて擧行
主催 本社大邱支局

【大邱】本社大邱支局主催南鮮六道庭球大會の第一回は昨秋非常の盛況を極めたが今年は前年に倍し一層の盛況を呈すべく一ケ年を通じて最も運動にふさはしい好季節となつたので第二回の南鮮庭球大會を大邱に於て開催する事とした地元としての大邱では今般大邱府當局の好意と庭球部の熱誠によつて三笠町に公設コートが新設され既にコート開きの諸儀も執行されたが、同コートは全鮮稀に見る理想的のダブルコートで、スタンドのみにても三百の觀衆を容れ其三分の觀覽席を十分に使用する時は二千の觀覽者を收容する事が出來るので、南鮮六道の優勝旗爭奪戰コートとしては正に申分なきものであると斷言する事が出來る、從來大邱の庭球コートは其數に於ては釜山や仁川平壤等に劣りはしなかつたが、イザ大會となると遺憾ながら六十組八十組の試合をするには不便であつた然るに今回新設のコートによつて其遺憾も一掃された譯である今回の優勝旗爭奪戰は我社大邱支局の主催で教育會庭球部の後援であるが、我大邱支局から優勝者に對して金メダル及銀メダルを寄贈する事に決定し又玉村商店よりも優勝者に對して優秀なる運動具の賞品を寄贈する事となつて居る、地元大邱よりの參加チームは十一組乃至三十四五組に上り參加する筈であり、第一回の優勝戰に於て優秀なる成績を示した釜山や大田の優秀チーム等を迎へ又は新進氣銳を以て其名を知られた遠くは全州、光州、木浦方面よりの選手をも希望して大邱、慶州、公州、淸州等の思潮南北各地の優勝チームの參加を是非希望して居る、慶尙南北に於ては馬山、鎭海、晉州方面より多數優秀チームの參加を求むべく主催者側より夫々案內狀を發送した事であるから、今回の庭球大會は第一回のそれに比して更に盛況を呈すべきは明かで主催者始め後援者は今より其準備の步を着々と進めつゝある

仁川聯合運動會

【仁川】仁川府民行樂の一として毎年擧行されて居る仁川府小學校及幼稚園の聯合運動會は昨年は旱災に對する遠慮や其他の事情により各校別に小規模の運動會を以て滿足するの外なかつたが本年は何等の障碍もないので之を復活して來る五日日曜日午前八時半より山根町公設グラウンドに於て盛大に擧行することになつた今や各校では先生を始め幾多の兒童が此時の爲め準備に努力し意氣込んで練習を續けて居る秋晴の一日山根グランドの周圍に集まる觀衆の歡呼の聲は山々に谺して終日止まぬであらう

實彈射擊大會

【新義州】平北道警察部秋季實彈射擊大會は二日午前九時から陸軍射擊場で施行したが參加人員は七十名に達し成績良好者十餘名はそれ〴〵賞を得た

殉職警官招魂祭

【平壤】平安南道警察部では十六日午前十時平壤箕林山に於て殉職警察官の招魂祭を擧行し引續き同日午後平壤中學校に於て道內各警察署員の武道大會を開催する事になつてゐる

鎭南浦體協主催 秋季野球リーグ戰
新設記念グラウンドで開催

【鎭南浦】鎭南浦體育協會主催の秋季野球リーグ戰は豫定の通り鎭南浦神社祭日たる一日午前十時から新設の皇太子殿下御成婚記念公設運動場に於て擧行せられた參加チームは銀行團、稅關團、商工學校、郵便團の四チームで第一回戰は銀行稅關兩軍の組合せの事とて勝敗の數は全然豫測せられず頗る興味ある試合であつたが結局左の通りの戰績であつたが勝敗に入り來る五日決勝の爭

第一回戰戰績

銀行團 一三―一二 稅關軍

郵便團 一一A―一二 商工學校

南浦神社大祭

【鎭南浦】鎭南浦神社秋季例祭は既報の通り九月卅日午後八時の前夜祭に始まつて一日正午の御例祭、午後一時の神輿渡御午後四時府廳前に於ける御旅所祭午後七時からの神輿還御午後十時本社に着御の豫定の次第に從つて無事終了したが此日市內は龍山、紋工等を凝らした裝飾をなし各戶國旗並に御神燈を出し官衙銀行會社商店は休業して敬意を表し府內各町は珍奇を競つて山車假裝行列々々には接待所を設けて神輿巡從者並に參詣者を犒ふ等始政記念日に餘興など多く且つ開港記念日を兼ねた祭日丈けに一般府民の熱心な歡迎振りに神輿巡座の大神宮山一帶から府內大通りは近來稀に見る人出で夜更ける迄お祭氣分の雰圍氣に包まれて居た

エスペラント講習

【鎭南浦】來る十月六日から毎週月火水金の午後七時半から十時まで府內商工學校に於て國際語エスペラント講習會を開講する筈であるが希望者は日本メソヂスト鎭南浦支部岡田牧師、商工學校高島鹽太郎又は旭町福島藥局宛申込まれたいと尚出會者は講習料月額一圓の外にプリント代實費を要すると

木浦開港記念

【木浦】十月一日は木浦開港廿七年に相當するので松島神社では例年の如く祭典を執行したが開港記念會は天長節祝日と共に擧行する筈である

相談所で幅を利かす 鮮人の離婚問題
總件數の九割を占む

【平壤】平壤府の人事相談所は毎日千客萬來で二名の係員は全くこれが應接に暇なき有樣であるが特に鮮人の離婚問題に取扱件數の九割を占めてゐるさうである係員は鮮人の結婚制度の缺陷に就て語る、上流家庭ではさうでもありませんが下流の家庭は未だに賣買結婚が行はれてゐるのも表面上は賣買などといふ事は無いが事實は賣買慣習が嚴然として行はれてゐます、それで田舍に居住してゐる夫婦が田舍に居ても面白くないから平壤にでも出て夫婦で一稼ぎしようではないかつて平壤に出て一二ケ月もすると妻が都染みて來て田舍の見い夫が嫌になつたり都會人の誘惑にかゝつたりして夫婦別れといふ樣な話が持上がるのですさうすると夫の方では嫁に支拂つた金を返せと力むし女の方では金は拂へないが夫と同棲する事は死んでも嫌だと言ふ事になつて結局此處の厄介になる譯ですが私の方で諄々と說いて聞かせますと大概又夫と納まりますそれから中には夫が妻を嫌になると又他に轉賣する樣な不心得な奴も居ます、我々には想像も就かない事です又平壤には仲買と言つて他人の娘や姉を誘惑する事を商賣にしてゐる女が居ますが女は女を他に周旋して仲介料をせしむるのです、此種の女の及ぶ所は實に甚大なので此間から大檢擧を斷行して二十人程處分しました兎に角此種の事故は田舍者が都會に染みる事と生活難から起る樣であります云々

面副長辭任許可

辭職出願中であつた沙里院面副長永田良雄氏は九月三十日附（從來副長給百二十五圓）十月一日附を以て辭任許可があつた（沙里院）

審查長決定

來る十一月に開催する中鮮聯合品評會の審査長は本府勸業模範場技師久次米邦藏氏、北關聯合品評會の審查長は本府中央試驗所技手藤田宗太郎氏に審查官は林業試驗場長林學博士平澤又次郎氏に決定した

仁川消防
創設滿四十年
十一月一日盛大に記念式擧行

【仁川】仁川消防組は本年秋を以て創設滿四十年に達するので本年度秋期消防點檢式並に演習擧行と共に其記念式を擧ぐべく二十七日の幹部會に於て左の如く決定した

一、日時場所 大正十三年十一月一日午前十時より仁川警察署構內に於て擧行す

一、演習科目（想定）山手町火災消防中府內五ヶ所同時に火災起れり仁川消防組は之に對抗し直に消火に努むべし

一、集合 午前十一時三十分消防員は各器具を携帶し公會堂前道路に集合のこと

一、點檢

一、訓授講評 公會堂內に於て

一、組員功勞表彰式

一、警察部長告示

一、來賓祝詞

一、宴會

當日は消防に縁故ある人達に府內公職者官公署長新聞記者其他多數の人士を招待する筈

罹災民困窮す

【平壤】平安南道平原郡地方が昨年の水害に今年の旱害で全く其日の糊口にさへ窮し西海面外二面の面長が連名で義捐金を募集し一方平原郡十八面の面長は罹災民救濟の意味で總督に對し平安水利組合の起工と就業一等道路の改修を要望したが罹災民は何れも稻作は耕地五千五百町步中本年の收穫は皆無地二千町步安州郡立石面は四百町步收穫皆無の由である昨年の水害は平北平原を通じ約收穫約五十町步收穫皆無の由である昨年の水害は三割減であるが一般方減じ本年は旱害地が今年は被害地なので殊に甚しい彼等は昨年も今年も同一地帶であるため西海面立石面龍湖面等は部分的に困るさうである

活躍せる大邱中學
今秋の行事

【大邱】大邱中學校四百餘の健兒は秋高馬肥の好季を逸せず、勇躍精進の意氣天を衝くの概あり、去る九月二十一日慶北武德館に於て開催されたる武德大會には劍道柔道共何れも優秀の成績を擧げたので更に弱冠百餘名秋十月の運動シーズンに入る幸ひとし十月一日には野球のリーグ戰を開き全鮮中學校の

野球大會 に覇を爭ふ大選手としての小手調べをなすべく、又越えて四日は四年以上の生徒は射擊場で射擊を試み、大に膽力を錬ふ筈である、翌五日は過日コート開きを開いた大邱教育會庭球部の新設コートに於て開催する庭球リーグ戰に參加して天晴れ優勝を獲得すべく連日猛練習を續けつゝある、是等の諸催しにも增して最も大中健兒の血を湧かするものは十八日より二日間の一泊にて京城に於て行はるゝ

劍道柔道 ランニングの全鮮中學校對抗試合である、何れも其選手を決定して父兄の承認をも得愈々其日の至らん事を指折り數へつゝある、更に本月三十一日の天長節祝日を卜し同校庭に於ては第一回大運動會を開かんとする計畫がある、我大中は今や創設の期間の辛酸を送らんとしつゝあるのであるから四ケ年に亘り學業に勵みへたる經驗を擲はんとする四百の健兒は高鳴る胸にある種の期待を持つて勇躍活躍すべく其意氣天に沖する許り、最後に十一月に入つては第三年生以上二百餘の健兒は十四日から十六日の三日間にかけ步兵第八十聯隊に

兵營生活 を試むべく同聯隊將校下士の指揮の下に或は行軍、或は夜營、或は發火演習等、戰術教育の概觀を受け堅忍不拔、困苦缺乏の精神を涵養すべく、既に聯隊長の熱心なる歡迎を受けつゝある、大中健兒の活躍大いに見るべきものある今秋の行樂からずとせんや（大邱中學校當事者談）

光州雜事一束

▲光州警察署では二十六日より管內現狀變化する事となり今日迄の申込に對して現狀を交附した其數四十八名で鮮人十五人內地人三十一人米國人二人であつた

▲谷城に於ては去る廿一日午後一時より公會堂に於て近時著しき發ひを以て各地に流行せる彼の嗜眠性腦炎に付自警公醫は病狀經過豫防に付詳細に講演し村上署長より之が豫防上一般の心得と說明した

▲本道にては統計展覽會の開期を利用して一般社會改良につとむる爲め二十八日夜小學校々庭にて活動寫眞を映寫し二十九日夜も同一目的にて本府より新式フイルムを持來りて一般に無料觀覽せしめた

▲本道第二種三種教員試驗は二十七日より七日間道廳に於て施行の筈願書の受付は十月十日限り

▲本府海田事務官は本道の統計展覽會臨席のため二十八日來道二十九日授與式に出席三十日講演をなし一日谷城南原を經て全州に赴き二日木浦へ

引田廿師團長視察

引田第二十師團長一行の西鮮國境視察は既記の如く豫定通り廿九日鎭南浦より滿浦鎭途中義州統軍亭に立ち寄り戰蹟視察の上同夜安東新義州旅館に投宿したが驛には多數の官民有力者の出迎ひを受けた、三十日は午前中第二守備隊及び新義州守備隊同憲兵分隊を巡閱して午後安東驛發一日朝の急行で歸任した（新義州）

武內代議士一行

代議士武內作平氏一行滿洲支那觀察代議士は六日來新市內見物の豫定であるが之の一行に歡迎の意を表する爲め國境府尹等の發起で當日道廳會議室に於て午餐會を催すべく其參會希望者は四日迄に府內務課に申込まるべく目下府廳で勸誘中である會費は五圓內外といふ（新義州）

統計展覽會成功

九月二十七日より二十九日迄三日間開催せられたる本道の統計展覽會は非常なる盛況にて第一日に三千百餘人第二日に二千五百人第三日に一千九百餘人にて合計七千五百餘人の入場者あり豫想外の成功であつた（光州）

綠肥品評會

去る二十六日光州郡把栽面公立普通學校に於て綠肥品評會を開催した出品點數七十八點中審查の上受賞二十二點で道廳より小島農務課長郡守中村勸業課長三船高郡技手臨席し盛會であつた

清州 藝妓茶話會 溫習會

【清州】清州藝妓茶話會員は臨道會員の爲め昨年來長唄の師を迎へ時折溫習會を催し妓藝向上に力めつゝあるが料理屋組合後援の下に三十日溫習會を櫻座に於いて催した午後五時開演したが觀客さん連は一二時間も前から續々詰めかけ開演には滿員の盛況であつた番組は一、御所車の舞二、長唄新曲舞三、長唄新曲舞四、長唄春秋五、長唄、梅の曲舞六、常盤津道成寺の所作七、新舞矢口の渡一幕八、切られ與三郎玄治店の場一幕九、玄治店一幕大切越後獅子とであつた舞は北一の胡蝶丸、おもちや、とほへ、とんぼ、貞加等で何れも劣らぬ舞振り地方唄り物は北一ほへと銀杏、六石、梅翠などの選り拔き總舞妓連で當春に較べては獨立つて上達して居る餘興としての出物ではあるが新規の演劇は總て觀振りが頗る熱心であつただけに何れも無難に演じた何れも品質や御祝儀振りの見物は夢中になつて嬉しがり拍手喝采の盛況裡に千秋樂を告げたのは大に成功であつた

衛生展覽會

慶北醫生聯合會にては一般醫生思想の普及を計る爲め左記の日割を以て衛生展覽會を開く筈（大邱）

△十二日盈德郡西面郡川里△十四日外東面入室里△十六日陽南面下西里△十八日迎日郡長鬐面馬峴里△二十日延日面生旨里△二十二日杞溪面縣內里

地方人事

▲安藤又三郎氏（京城局駐在滿鐵理事）二十八日夜行にて來連ヤマトホテルへ投宿中（大連）

▲井上信翁氏（長春地方事務所長）二十九日朝來連同上（大連）

▲三原大邱憲兵隊長 管內出張中の處二十九日歸任（大邱）

▲南條七三郎氏（義州署長）卅日水鎭から歸任（新義州）

▲志水高次郎氏（檢事正）卅日出城（新義州）

▲川村猶佑夫氏（本社特派員）一日朝歸任（新義州）

▲草場大邱覆審法院檢事長 一日午前の特急にて京城へ（大邱）

◀富永平北警察部長 來る十日頃

入院隨意 中島病院 內科 小兒科 院主 中島貞信 京城府明治町二丁目（本町明治屋橫より入）

明治町二丁目 皮膚科 泌尿器外科 （公設市場前向） 京城皮膚科醫院 一番ケ瀨慶次郎 電本局四〇〇九

內科 小兒科 京城若草町大通り 院長 今村豊 今村醫院 入院隨意 電話一八三一番

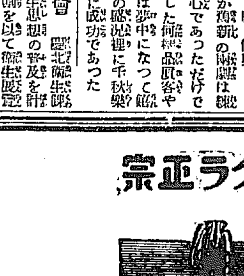

サクラ正宗 山邑酒造株式會社 京城支店

內科 胃腸病科 診察 夜九時迄 京城本町一丁目 石川醫院 電話二三九九 三五五〇番

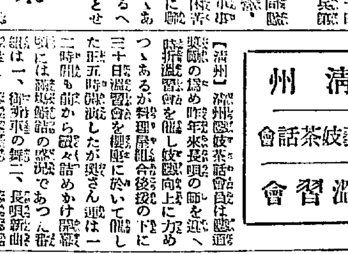

捕雀用極上等絹絲製 カスミ網 高サ六尺二間橫巾三間 三圓四十錢 高サ六尺三尺二間橫巾五間 五圓五十錢 前金に限り送料負擔代金引換送料貳拾八錢 投網 釣道具 朝鮮京城永樂町 吉備商會 電話本局三二一四番 振替四三二八番 捕雀の時季は今ですカスミ網は小供でも取れます一時に數羽位は容易く捕れます晩餐の御菜のみでなく樂みと運動にもなります

最近流行スタイル仕立 小供服 學生服 合服 冬服 外套 生地 新柄着荷 平壤大和町ミカド停留所前 太田屋洋服店 電話五八一番 振替五四二一番

資本金 八千萬圓 拂込濟資本金 五千萬圓 積立金 一千壹百四拾三萬圓 朝鮮銀行 本店 朝鮮京城南大門通 振替貯金口座京城三三番 總裁 野中清 預金、貸出、割引、爲替、地金銀ノ賣買其他一般銀行業務並ニ朝鮮、滿洲及香港ニ於テ日本銀行代理店事務ヲ取扱申候 支店出張所 內地 東京 大阪 大阪西區 神戸 下關 朝鮮 釜山 大邱 仁川 平壤 鎭南浦 元山 群山 木浦 淸津 會寧 滿洲 大連 旅順 營口 奉天 吉林 安東縣 開原 新市街 四平街 哈爾賓 長春 支那 上海 天津 濟南 青島 露領 浦鹽斯德 米國 紐育 右ノ外倫敦、巴里其他內外樞要ノ地ニ爲替取引先有之候

新しい飛行自動車
水陸空の三用 都帶の便宜

今日の飛行機と自動車とを組合せたなら便利なものが出來るだらうと云ふ考へは少し機械の頭のある人には思ひ浮ぶ事である米國の科學雜誌によると今後二十年も經つと自動車に折疊みの出來る翼を附て飛翔する樣になると述べてゐる

◇安全の範圍内で『アルミ』の合金を最く使つて自動車の構造を輕くする傾向と無線動機飛行機械の發達とは飛行自動車完成の二大要素となる

◇此組合せ飛行自動車の機構は今日の水上飛行機と似通つたもので水陸兩用となり車輪は翼を疊み『プロペラ』を取り外して自動車操縱器を裝置して後に擴道を驅するに足る丈け突き出てる樣にされる水陸空の三用飛機となる

◇最近歐洲で實驗した滑翔機試驗は翼の長さを縮少しながら一方では浮揚力の增加方法を示した夫許りでなく翼の構造及び滑動の設計が適切であれば殆ど如何なる飛機の胴體でも浮揚させる事が可能であると云ふ事を證明した

◇今日の自動車が飛行自動車となる時變る點は車體が減少輕快となり『エンジン』も輕快に小形となる併し馬力は超充電機を用ゐて今日と同じ強度を維持する又翼は市街を驅る時は車の兩側に折返し鳥の翼の如く速度で地上から車體を浮揚させるに足る大きさとなる今日の自動車には全長廿五呎即ち各側に十二呎半の翼を裝置する事が出來るそして此翼長は約二十年後の千九百四十年型の速度で器用に出來る飛機を浮揚させるには充分である

◇各都市當局は其中心地に一大密路を設ける爲めに建築物の高さと架構を施す街路とを限定する樣になるとは決して空想ではない密集地は街路面と『エレベイタ』で連絡して密集地を飛行に離し自動車として乘廻し一日の要務を終つてから密集地に來て前と反對に家路を指して飛び歸るのであるそして飛行の危險率は自動車安全裝置の進歩に伴れて減少し爽快な街路を驅驅する自動車より却て安全となると云ふと、飛機に大變化を起すことは掴むことの出來ない所であらう。

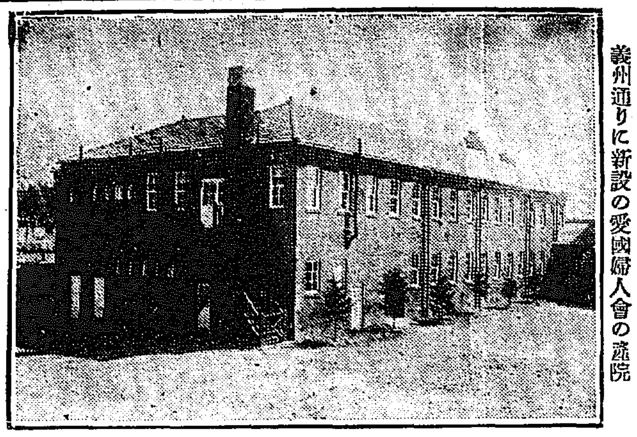

義州通りに新設の愛國婦人會の施院

中流家庭の住宅
建てるに必要な設備
工學士 山田醇氏談

今述べんとするは中流階級の住宅に適する建築に就いてであるが建坪約四十坪位としての話である都市に於ては適當な敷地を得ることがなかなか困難であるが先づ玄關は道路に面した處で、ドアーは西洋式にして戸締は内部からは鍵がなくても開かるが外部からは鍵がなくては開かないものを用ゐる土間はセメントのタヽキにして凡そ一坪位でいゝ上りたては疊二枚敷位、玄關の右に應接間を作り之れは西洋間にして冬ならば大火鉢に木炭を用ひて暖房の設備とする客間即座敷は中央に設け通風と光線をよく受け入れる十疊位として日本式に作るその座敷の隣先に廊下を設け、明るいやうに硝子障子にした方がいゝと思ふ次に寢室は我々が一生涯の半分を此室で暮すのだから氣持ちよく安眠出來るとを必要條件とする是は客間の隣に取り其次に食堂を設ける、食堂は日本式六疊位とし此室は朝日をよく受けるが必要である、朝一家族打揃ふて朝餐を取る時朝日を浴びる事は非常に氣持がよく衞生的にもいゝ事である、炊事場は食堂に隣接する事が最も便利である浴室と便所は北に面した方に設ける外仕方がない、それから納戸即ち子供勉強室は、玄關の右に設ける此室は北に面するから寒いけれども四疊半位なれば火鉢で溫めても充分だ勉強室は夏は夕陽がはいると暑いから西方は壁にして北に窓を開ける、さうして通風の具合をよくし光線をよく受け入るゝやうに設備する必要である、又座敷の東方及北方には將來家族が多くなつた時增築が出來る樣に餘裕を取つて置く事を忘れてはならぬ

醫學上から觀た 處女の價値（一）
醫學博士 今井環氏談

アテナの神の像を其意識でも見た人は誰しも、如何にも其の神々しき美の所有者であるかに驚異の眼を瞠るであらう。昔より詩人哲學者は如何に處女美の表現に力めたであらう。其容其體及皮膚及び筋肉緊張等は藝術觀美の的となつたであらうか。然し之等は文學者又は哲學者等の見たる處女觀である。が醫學として取扱ふ以上は之等の要素も其一部に見られなければならないであらう。

◇哲學者の云ふ處に心と身とを同一現象の内觀と外觀現象として考へ心の狀態が肉體の上に及ぼす影響が非常に大なる事は或る程度迄は認せらるゝのであるが、然し更に角解剖學的特徵の上にも、處女としての特徵要點を擧げ得らるべき筈である。即ち心理狀態の差から見る事も出來やうが生理的方面から動かし出來やうと思はれる女としての特徵は醫學的には女性生殖細胞たる卵巢を有する事であり、之がなければ眞の女ではない

◇假裝しても女になり得ない ― と同樣であるが卵巢は幼時にあつては女性に通有なる體格の完成に貢獻し其完成が出來てから始めて生殖細胞の排出が可能となる順序であり又生殖細胞の外別種細胞内分泌を行ふ所の内分泌（意味は異るけれども近時スタイナハ氏の若返り法で喧傳せられたが）の作用がある性的生活に何等關係なき幼年時から性的生活に入り得る可能性のある少年期に入り所謂處女期と

笑ふ門に福が來る
新しい笑ひ方の研究（二）

◇獨逸の有名な學者が研究をされたのでありますが愛する我子を失つて幾日となく泣き悲しんでゐる一人の婦人の吐き出す呼氣をある器械を用ゐて液體となし、これを動物に注射した所が、その動物は數日を出でずして悶死し非常に悲しげに動物ながらも涙を流して死んだ態度は、實にあはれに見えたといふことである。

◇此度はそれと反對に夫婦喧嘩をして怒つてゐる婦人の呼氣を取つて沈澱させ、これを動物に注射したるにその動物は、性質極めて荒々しくなり終に嚙みついたといふ

◇他の一つの實驗は新婚早々の婦人の氣も心もうきうきとして滿喜に滿ちてる婦人の呼氣を取り動物に注射しました處がその動物は嬉しさに終日終夜飛び歩いて終に我家に歸るのを忘れて終つたといふ。

◇この實驗に依つて證されたのが即ち内分泌論であつて、我々の體内には一つの分泌物があつてこれは精神と密接なる關係を有し嬉しい時に分泌するものと悲しい時に分泌するものと、怒つてゐる時に分泌するものとは各異りたる内分泌と稱して、我々に見ることの出來ないものが、體内に分泌するものであるといふことが證明されたのであります。

◇『笑ふ門には福來る』何といふ的確な言葉でせう私はこのことを每日幾度となく思ひ出して見たいのです。笑ふ門には福來る、これを言ひ續けたいのです、さうして務めて笑ひたいのです。どんな場合にも笑ひたいので笑ふと思へば、如何なる場合にも笑ふ理由を發見することが出來るものです。

◇さうして動物の飛び廻る樣な内分泌を體内に充滿させたいのです惱んだ時は血液の循環が惡くなるため顏面は蒼白となり怒つた時には血液は全身に充滿して顏面は朱の如く丁度鬪しい顏をした時と同じやうな効果が現はれるのです笑ふ液の循環に滯滯するといふだけでも身體は健康となり、健康であるが故に愉快を感じ、愉快であるが故によく働き得て幸福が來る譯です

赤ん坊の結核病
罹つたら最後 命まで危い

結核病、殊に肺結核は幼兒や老年者よりも青年期にのぞむ壯年のもので最も發病しやすく、二十歳の若盛りを夭折する者が尠くないが人工榮養で云へば誤つて居る乳牛の乳を與へる場合である牛乳で育てた兒に後年結核患者を出すのは、即ちかゝる原因によるものであるこのやうに哺乳兒が結核に罹る經路は哺乳と該患者に接近してゐるためであつた、幸ひに死なぬにしても

その兒は やがて腺病質の虛弱な體質となつて、後年肺結核其他の結核病にて斃れるものと見なければならない、よく世間には母親がこの病氣に罹されてゐるにも拘らず、病氣が輕症であるため我兒にその乳を與へて平氣である者があるが、よしその嬰兒が肉つきがよく肥滿してゐても、それは決して安心できない極めて危險な伴ひ易いものである、それ故に結核は

家族の者に結核患者のある家庭では嬰兒は必ず隔離して健全な人の乳を與へて育てる樣にしなければならない、又牛乳で育てる

傳染から くるもので家族の者に結核患者のある場合殊に母親がこの病に罹つてゐる時、或は

腺病質の體質を持つものでその初めと幼少時に傳染し潜伏期間を經たものが患い期に潜伏し發病の起る場合に出されて來るものである、從つて腺病質といふ言葉がある代りに、世間一般で幼兒及び嬰兒には結核病で斃れるものは先つないと思つてゐるやうだが、それは非常に迂闊な考へで既に哺乳兒の時から結核で斃れるものも尠くないのである、從つて

ゝある嬰兒は、この注意が殊に大切であるが、その爲には牛乳を完全に消毒する必要である

ボロ自動車
日の出小學校尋六 竹下一四六

ボロ〱自動車
やつてきた
音からみても
ボロ〱だ

民衆的な 婚禮支度
五百圓級と千圓級調度

十一月以降は月にかけて擧げる件數が多い婚禮の支度を今誌へる者が爲に上には限りがない最も民衆的な五百圓千圓級の婚禮支度をざつと紹介すれば式服は裙模樣の縮緬で白の羽二重の下着を重ね一枚で百六十圓位帶が錦織で七十圓その外長襦袢が三十五圓で全部で二百六十五圓になる大きが普通で三

ボロ自動車

五百圓内外
で婚禮の支度が出來ると云ふことは不可能ではない然し實際は纏まつた簞笥や鏡臺も洗面器も持つてゆく譯にはゆかぬ。三十圓よりも下駄箱も持つてゆく…

婚禮仕度と
云ふのに人によつては百十圓位の色直しの服を添へる者もあり外に…

圍碁新局 （四）

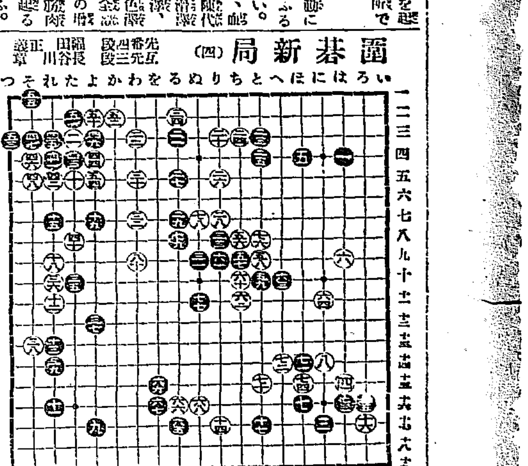

[illegible]

商業登記公告 安州支廳
[illegible]

商業登記公告 全州地方法院
[illegible]

法人登記公告 平壤地方法院
[illegible]

法人登記公告 金堤出張所
[illegible]

商業登記公告 平壤地方法院
[illegible]

商業登記公告 安州支廳
[illegible]

商業登記公告 黃州出張所
[illegible]

商業登記公告 南原支廳
[illegible]

商業登記公告 鐵原支廳
[illegible]

商業登記公告 井邑支廳
[illegible]

商業登記公告 金堤出張所
[illegible]

商業登記公告 井邑支廳
[illegible]

商業登記公告 平壤地方法院
[illegible]

商業登記公告 開城支廳
[illegible]

商業登記公告 開城支廳
[illegible]

商業登記公告 春川支廳
[illegible]

商業登記公告 平壤地方法院
[illegible]

商業登記公告 開城支廳
[illegible]

商業登記公告 平壤地方法院
[illegible]

商業登記公告 春川支廳
[illegible]

商業登記公告 平壤地方法院
[illegible]

商業登記公告 金堤出張所
[illegible]

商業登記公告 裡里出張所
[illegible]

商業登記公告 春川支廳
[illegible]

商業登記公告 平壤地方法院
[illegible]

法人登記公告 春川支廳
[illegible]

神經衰弱の根本的治療

高價で經濟

最も恐るべき亡國病 神經衰弱症は從來其治療上只一時的の麻醉●鎭靜劑より他に徹底的の療法無く益々增加の傾向を示す。茲に世界的有名なる獨乙專賣特許 ノイラレチチン は腦髓・神經・精液等中是非共無くてはならぬ唯一の重要成分純レチチン製劑で直接に神經力●體力●精力の消耗を速に回復する美味の最高卓効劑なれば本劑は安く早く確に根本的治療をなす。

適應症 腦神經衰弱・ヒステリー・生殖器衰弱・頭痛・不眠・食慾缺乏・健忘・記憶減退・小兒の虛弱等に最も適す

本劑は東西各大學病院の御賞用を辱んにして獨乙博士數十名實驗賞讃

◎一〇〇入約十七日分價四圓五拾錢◎

輸入元 大阪市曾根崎永樂町 文明新藥社 電北二七八八 振大阪六九〇九六
發賣元 東京市神田區三崎町三ノ一 日新醫學社 電四谷二八七〇 振東京三三三二
大阪市道修町三 關西特約店 鹽野義商店 武田長兵衞商店 田邊五兵衞商店
東京市本石町 關東特約店 中村合名會社 鳥居商店 小西新兵衞商店

安全で徹底的

全國代表的藥店に販賣せり最寄の信頼する醫師・藥劑師に相談し適に用ひられよ 詳細說明書文明新藥社學術部より進呈

外科 皮膚科 内科 產婦人科 耳鼻咽喉科 X光線電氣科
各科（電話八二四） 龍山練兵所 東問
醫 擔當（入院隨意）
泳仁醫院 院長 平馬左橘

資本金六百萬圓 明治三十八年設立

當銀行ハ預金貸金爲替等一般銀行業務ヲ確實親切ニ取扱申候

京城府南大門通一丁目十四番地
株式會社 漢城銀行
頭取 韓相龍
振替口座京城二一〇五番

支店所在地 水原・平壤・大田・開城・京城南大門・釜山・東京・大阪・京城東大門・大邱
出張所所在地 東萊・平壤八和町・京城西大門・京城水木町

一日午後八時から國際の中央青年…を煽動するが如き口吻があつたので…會館で開催したが第一席士の講話…で二聯まで注意を與へたに拘らず…六名）に達したが警察署から…一日北漢入を認めたが頭來の雨に…

…したる一方學校側は一日臨…

…上は水足部長が若督的教育をせず…

野外教授

下野中學校

…たが父兄及校友等は協議會を開き善後策を協議することになつた

…十七十一元の圓

…し金百四十圓金百圓に對し大洋銀

…引換代金立替金換算率銀百弗に對

險惡の雲行の中に
妥協遂に成立
圓滿解決を告げた
京南鐵道の紛糾總會

委任狀照合未了の爲め延期となつた京南鐵道臨時總會は既報の通り一日午後一時の定刻に至るも委任狀照合完了しないため開會に至らず株式係利價額の變遷を護つて居た改革派では頻りと將派の攻撃を焦慮する結果『會社側は自派の勢力を非なりと見て殊更に時間を延ばし故意に流會せしむる肚裏ではないか』と憶測を逞しうする有樣であつたが一方委任狀の照合は午後五時に至るも完了せず益めに形勢依然混沌として豫測を許さずさらでだに險惡であつた四圍の空氣は

益々惡化

の形勢となり天安市中は寄ると觸ると總會紛議の談と往來を濶歩する兩派壯士連の風態に異樣の空氣を漲らせたが五時過ぎ改革派の態度とも見るべき仲尾取締役は突然會社派の本據天安旅館に秋本專務を訪ひ妥協的意嚮を洩らした秋本專務は之に對し『自分は徒らに抗爭を好むものでなく妥協は雙方よりも望む所なれば若し妥協の意志あらば貴方より先づ條件の概要を示して貰ひたい』と答へた、そこで引續き常務秋本豐之進氏に仲尾取締の會見となり

妥協氣分

濃厚となつて來たが一旦散會より出席した小林源右衞門氏も亦兩者間に往來して極力斡旋に努むる處あつたので聞くなる原因に就ては一部では本紛爭勃發の根本原因と見られて居る京城銀行保管の盧永根名義の九千三百株及東條正平氏の四千株が會社側に委任されたと傳へられたため改革派は形勢不利と見て俄に自派の妥協の意志を表したものと言はれて居るが聞く所によれば右九千株及四千株の委任狀は總て淺井氏の名義であるが淺井氏は當日夕刻に至るも來安せず自然當初の聲明の如く妥協成らずとも

嚴正中立

なること明かとなり一種の誤解であることが明かとなつたが、兎も角午後八時に至り兩派幹部の往來愈よ頻繁となるに及んで妥協案の成立が漸次近づきつゝあるを思はしむるに至つた

警戒物々し
兩派壯士横行

一方京南本社では依然數名の社員及臨時雇入の武裝辯護士が總會場の下に一室に陣取つて係員以外の出入を嚴禁し委任狀の印鑑照合並に株數の照合せを急いでゐるが何しろ三千數百枚を整理するので遲々として運ばざること驚くべき羊の歩みにも劣り幾く出席株主をして待ちあぐませたが午後九時過ぎ妥協成立の雲行濃厚となるに及んで照合も大體に進捗し餘す所僅に四分の一に近づいて來た、然しながら株數

繼續總會

總會場の周圍及び階上階下には依然と天安署員數十名の制私服の警官を指揮して卅九日朝來引續き嚴重な警戒を行つて居るのに對し一方會社側改革兩派幹部の往復には必ず數名の壯士が護衛するのと會場の內外にも兩派壯士の三々伍々群をなして往來する樣は宛然一種の殺氣立つた選擧場か山雨將に至らんとする雲行を偲ばるゝ程に物々しい光景を呈した

時間は漸くに十時十時半と進むだが妥協案の成否尙不明の爲め內外の空氣は依然不安と疲勞の度を增したが午後十一時に至り兩派幹部の交渉圓熟となると共に俄然階上に於て最後の會見となり雙方の態度は案外に互讓的意志を示し條件は頓に良化し殺々妥協成立の曙光を認むるに至つた

つた茲に於て兩派幹部は期数申合の上十一時四十分階上に於て臨時總會繼續會を開き秋本專務先づ議長席に着き

秋本專務　吾々も改革派も共に會社の將來を思ふの餘り今日までは其の意見の隔隔から多少の紛擾を來した譯であるが元來が會社本位の發露であるため漸く茲に雙互協調上の一致點を見出し今や正に成立せんとし今後益々本社の使命たる朝鮮產業開發の爲め盡す考へであるから宜しく諒解を願ひたい尙ほ本臨時總會は今晩引續き繼續する筈だが何分にもまだ委任狀の照合整理が完了せぬので今晩は已むなく之にて休會更に二日午後一時より繼續會に入る旨を宣して議壇したが此時に小林源右衞門氏は起つて

小林氏　今回本臨時總會の紛糾に際し兩派幹部が自發的に反省して各妥協の擧に出でられたことは之れ朝鮮財界のため寔ぶべき事で道は當に京城經濟記者團からの要望であり自分等としても當初より此の希望の下に及ばずながら雙氏に迫つて居た譯で今晩此の協調の曙光を見ることは誠に感謝に堪えぬ次第であると挨拶を述べ、さしも紛糾を除惡視された本總會も圓滿解決の第一階梯に入り二日午前一時過ぎ散會した

秋本專務隱退
後任は秋本豐之進氏
兩派の妥協條件內容

兩派の妥協條件は極秘に附されて居るので知るに由ないが仄聞する所によれば其內容は左の如きものである

一、改革派の提出せる凡ての原案を撤回すること

二、常務秋本豐之進氏を以て專務取締役と爲すこと
專務秋本茂氏は會社平和の爲め勇退して顧問となること

三、改革派側より高津久衛門、能取谷七松、片山繁雄の三氏を平取締に選任すること

四、專務後任は秋本顧問指名すること

五、勇退せる秋本顧問に對する功勞に酬ゆること

結局手打
二日夜舉行

（二日午前二時半記）

兩派幹部は二日午前一時過ぎ天安旅館に會し妥協條件の諸項を交換した

此妥協は二十八日以來土木協會有志たる寺尾兒玉大村の三氏が關係に立ち不斷に終つた關係上是非土木協會側の斡立でまする必要ある爲め取敢ず目下來安中なる憲政會院外團中村天風氏が土木協會を代表して雙方の覺書を交換せるもので正式の妥協手打式は二日總會終了の上一同京城に歸り同夜京城に於て土木協會側立會の上行ふ筈で之に依つて午後一時よりの總會は圓滿に解決することゝなつた因に委任狀の照合はほゞ終了せるも一派の申合せによりその數は發表せざることゝしたが聞く所に依れば委任狀の枚數は會社側一千四百八十枚改革派側六百二十枚で株數の差は約一萬で會社側優勢であつたと（天安特電）

新方針を樹て
活動
三原安銀支店長

…る土地であるから赴任しても大體の勝手は判つて居るし殊に朝鮮財界は滿洲のそれとは特に密接な關係があるので向後共宜敷御指導を願ひ度い出發期は未だ辭令も貰つてゐないので未定であるが多分來月であらう云々

安田銀行京城支店長三原梓氏は二十九日夜入城着任したが氏は語る自分は大正元年安田銀行本店に入行以來其の間約一年釜山支店に行つた他は殆んど本店詰であるが今回も東京より着任したのであるが何しろ京城は初めての地であるので樣子は判らぬが新方針を樹てた當行として所謂新方針の下に商業銀行本全の使命を盡したい云々

滿銀の常務制
安東株主要望

【安東特電】滿銀藤平常務の辭任問題につき安東支店が從來の特殊的關係を離れ一個の普通銀行支店に過ぎぬ狀態となつた爲め株主及一般取引者に對し大なる致威を與へ延いては今後の財界を益々困憊せしむると云ふので一日午後二時より會議所に於て安東株主大會を開き對後策を協議した結果滿場一致を以て從來の如く常務制を設け合併當時の口約に基く特種支店とすることを鮮銀及滿銀當局に陳情することゝし代表委員として荒川六平高橋貞二の二名を出張せしむる事とした若之が容れられざる際は益々問題は紛糾する模樣である

十港對外貿易
出超百九十萬圓

【大阪發電】全國主要十港に於ける九月下旬の對外貿易は、輸出四千九百六十五萬八千圓、輸入四千七百七十二萬圓、差引出超百九十三萬八千圓でこれを前旬の出超額に比較すると八十六萬八千圓の減少である

東拓不當貸付
大藏省から質問

【東京電報】東拓は大正九年以來の財界大不況に禍されて著しき缺損を現し如何ともする能はざるに至り當に預金部から七、八百萬圓の融資を受け目下整々整理中であるが東拓が彼の大株の機關銀行たる日本信託銀行に投資して五萬株を所有し日本信託の大缺損に半減によつて二萬五千株を失ふた現れるので大藏省に於いては預金部資金融通の關係上一日東拓貸付關係課長二名を同省に出頭せしめ不當投資の理由を質し將來を誡めた

京城を去るのは遺憾
鮮銀の久保田氏

九月三十日附大連出張所長に榮轉の報に接したる久保田鮮銀營業部支配人は語る

丁度京城在勤は滿三箇年になるがその間何等盡す所なく而かも種々御援護を蒙つた點に就いては深く感謝する所である、當行も本年七月以來、新職制の發布と共に新方針の下に業務を續ける筈であるがその際、實行中に京城を去るのは實に遺憾に堪えない大連は初めての土地である滿洲は明治四十五年以來安東、吉林、哈爾賓と支店開設に從事した事があり因緣浅からぬ…

滿蒙毛織復舊

【奉天一日發電】滿蒙毛織會社は九月二十六日保險金百七十萬圓を受取り十月八日東京に重役會議を開き復舊に付協議する筈

府內勞銀騰貴

【雜銀調査】八月中府內に於ける勞銀指數は二二九、八四であつて前月に比較して三厘七毛方騰貴を示してゐるが內、鮮人別勞銀は左の通り（單位錢）

職業	內地人	鮮人
大工	三七〇	二五〇
木挽工	三五〇	二五〇
石工	四五〇	—
疊職	三〇〇	—
菓子職	一八五	—
表具師	三五〇	二〇〇
疊刺	四〇〇	—
指物職	三六〇	—
桶職	三五〇	—
左官	四三〇	—
瓦職	四五〇	—
煉瓦	四二〇	二八〇
ペンキ	一八〇	—
トタン	三六〇	—
鍛冶	三五〇	—
井戶	三五〇	—
活版	二一〇	二二〇
車夫	二四〇	二二〇
モクト	—	二〇〇
人夫	—	九〇
平均指數	二三〇	二二九、八四

仁取定時總會

仁川米豆取引所は來る十八日午後三時より同所樓上に於て定時總會を開催し上半期の計算報告承認並に利益金の處分案を附議し役員の改選を行ふ事に決定した

貿易組合總會

過般黃金町に移轉と共に組織變更に決定した朝鮮貿易組合にては其後印鑑捺印の爲め創立に遲延を來したが漸く大體の調印も終つたので愈々來る十四日商品陳列館に於て創立總會を開催する事になつた

株式 （二日）
閑散硬り
大新獨り締る

前場小締　今朝は大阪大新の昂騰を入れ場面は依然閑散乍ら大新は七十四圓ドタから五十錢と小締りを告げしも其他は變らず市場閑散裡に大引（短期前日比値段）

▲京取十錢安▲仁取五圓六十錢安（配當落の爲め）▲仁新四十錢高▲大新五十錢高

後場閑散　後場は大阪大新七十五圓三十錢の引締りを入れたが人氣引立たず大新仁新安取に各一本の手合があつたのみで大新は小締つたが其他は變らず大閑散裡に大引（短期前値比較）

▲仁新十錢高▲安取十錢高▲大新二十錢高

局面轉回至難

今前場の大阪大新は七十四圓二十錢から五圓十錢止めの硬調を入れたが依然人氣萎はず戻りは買方値待の小口手詰めがあり七十四圓ドタから五十錢と引返したのみで至極陰氣の場面を呈し此鼎局面を打開する程の相場は到底望み難いと觀察が行はれ一部買方は此際買建全部を一掃すべしと迄は人氣を更に萎縮せしめた擬台で硬軟共洪手傍觀の外なき態度である殊に昨今政界に對し一種の懸念を抱かれつゝありとの説と閣議決定後の政策は徹底的に緊縮方針を採るであらうとの見越は勘からず人氣を阻害し下旬貿易の出超期待外れ等も相待ち一般の警戒は頗る嚴重を極め容易に出動を許さない非情にある併し大阪市場に於ては市場の斯く惨めの狀態を告げて居る處から一部有志の間に一種の市場振興策を加味せる救濟策を樹立せんとの議が擡頭するに至り之等の計劃と期米高から今朝の如く引締りを呈するに至つた模樣である併し之等の救濟問題も一時は良いかも知れないが永久的には左程の效果があるものとは見られず此鼎の商値も兼ねて結局當分の間は昨今の閑狀態を續けるの外はないだらうと見られて居る

取引員救濟策

現はれんかの形勢であるが吉見筋の買物も矢張二十四圓臺には引續き行はれるらしいので結局は下値も見せず此邊の値頃を維持するものと見られて居る殊に五日の重役會に於ける金銀機關設置の議が如何に纏るかゞ望みと云へば云へるのであるが之れとて昨今況裏せる人氣を刺戟し新仕手を誘致するとは到底望み難からうと見られて居る

大株市場に於ては引續く極度の閑散不振から帶谷傳三郎氏主唱の下に市場振興を加味せる一種の取引員救濟策が案出せられ委員會の議を經て即時斷行の手續きを採らんとすることになつて居る其內容は此際取引員組合の名の下に一百萬圓程度の資金を個人若しくは銀行より借入れ長期側は一人當り一萬圓短期側五千圓程度の融通を行ひ現時逼迫しつゝある取引員間の資金緩和策を圖らんとするものであるが併し短期取引員側は本年中に一萬圓の身許保證金を增設せねばならぬので右金融資案が成立すれば該身許保證に充當するものであるとも稱せられて居る

株界小言

大株市場では帶谷翁主唱の許に取引員の救濟策が樹立されんとして居る▲噫に東株取引員に資金の融通があり今亦大株市場に此の事實を見る▲之れ全く現時極度の閑散不振に疲弊せる取引員の悲鳴で取引員に取りては市場の振興策以上當面の大問題である▲打續く京取市場の不振はドーデあるか京取仲買人に於ても當然起り來るべき問題であらう▲大新は期米の暴騰と取引員の融資説から一寸氣を見せたがあらゆる好材の利かない昨今としては餘りに上値も望み難い▲併し沈滯既に數月に及び高からんとして伸びずドげんとして支へられた此の谷めは十月相場に其波瀾を書き入れて然かなければならぬ▲即ち今や材料輻輳し好材無視株式驅籌の總勘定は此十月相場に現はれて來る順序になつて居る

京取弗々出來る

小口投げと通綴買に京取は日を經るも新仕手の現はることなく千偏一律何等變化なき商情を繰返すに過ぎないが之れが爲め買方の嫌氣を辯發せしめた擬合で頃日來買方より小口弗々の投げ物が現はれたるも吉見筋を根據とせる强氣の連綴首に値も崩れず今朝も廿四圓一二十錢を保合綜外小擧き商情を示して居るが二十四圓搦みには此程の投物倘引繼き

京取逆十錢

京取は今前場の現在二千五十枚の喰合に對し買方の受株で五十枚の株不足となり逆日歩となつた

短期喰合尻

二日現在

▲京取二、〇五〇不足五〇
▲大新四、四八〇代引一二〇〇
▲仁取四三〇代引二七〇
▲仁新七五〇代引二七〇
▲鋪新二一〇代引二一〇
▲安取六九〇過不足ナシ

算定　京取二十四圓、仁新、二十九圓、朝紡五圓、拓新十五圓、安取九圓、鋪新八十一圓、大新七十四圓

日步　京取逆十錢、仁取三十…

現株中値出來値 （二日）

銘柄	前場 當限	前場 先限	後場 當限	後場 先限
京取 引寄	…	…	…	…
仁取 引寄	九一・八〇	…	…	…
寶新 引寄	二九・八〇	…	…	…
鮮銀 引寄	六九・〇〇	…	…	…
同新 引寄	三六・〇〇	…	…	…
殖銀 引寄	四五・〇〇	…	…	…
同新 引寄	一〇・八〇	…	…	…
東拓 引寄	二四・五〇	…	…	…
同新 引寄	二三・四〇	…	…	…
同新一	一九・八〇	…	…	…
同新二	九・八〇	…	…	…
朝鐵 引寄	三六・〇〇	…	…	…
朝郵 引寄	六八・〇〇	…	…	…
鐵道 引寄	三五・〇〇	…	…	…
東株 引寄	三五・〇〇	…	…	…
同新 引寄	三五・〇〇	…	…	…
上水 引寄	…	…	…	…

銘柄	前場 當限	前場 先限	後場 當限	後場 先限
朝紡 引寄	五・八〇	…	…	…
滿毛 引寄	三五・五〇	…	…	…
京電 引寄	一四・五〇	…	…	…
同新 引寄	…	…	…	…
電興 引寄	…	…	…	…
釜山 引寄	…	…	…	…
朝窯 引寄	…	…	…	…
鮮銭	三・三〇	…	…	…
同新一	八・二〇	…	…	…
同新二	…	…	…	…
同新三	…	…	…	…
同新四	…	…	…	…
朝鐵 引寄	…	…	…	…
京南 引寄	一〇・四〇	…	…	…
金剛 引寄	四五・〇〇	…	…	…
朝運 引寄	三六・〇〇	…	…	…
新同 引寄	三四・〇〇	…	…	…
東拓 引寄	三五・〇〇	…	…	…
新同 引寄	三三・三〇	…	…	…

短期取引

銘柄	寄付	大引	高値	安値
京取 前	二四・二〇	二四・二〇	二四・二〇	二四・二〇
京取 後	二四・二〇	二四・二〇	二四・二〇	二四・二〇
仁取 前	九・〇〇	…	…	…
仁取 後	…	…	…	…
同新 前	二九・四〇	…	…	…
同新 後	…	…	…	…
朝紡 前	…	…	…	…
朝紡 後	…	…	…	…
拓新 前	…	…	…	…
拓新 後	…	…	…	…
鋪新 前	…	…	…	…
鋪新 後	…	…	…	…
安取 前	九・一〇	…	…	…
安取 後	…	…	…	…
大新 前	七四・二〇	七四・五〇	七四・五〇	七四・二〇
大新 後	七四・七〇	七四・七〇	七四・七〇	七四・七〇

銘柄	前場	後場
信託 引寄	…	…
信託 引寄	…	…
朝鐵 引寄	…	…
取引 引寄	…	…
信託 引寄	…	…
泰平 引寄	…	…
安取 引寄	…	…
取大 引寄	…	…
新大 引寄	…	…

東京現株 （二日）

銘柄	前場寄付	前場大引
正銀	六七・六〇 同新	一五・一〇
殖銀	四三・四〇 同新	一〇・四〇
滿鐵	一〇六・九〇 同新	一〇・四〇
東拓	三五・二〇 同新	三二・一〇
富士紡	五八・二〇 日石	一四・二〇
朝紡	…… 滿毛	七六・九〇
東株	一一四・五〇 同新	……
五分利公債	八八・七〇 辿改	九四・六〇

前場手振　▲長期ナシ▲短期四百九十枚累計二十三萬九百枚

ウリ、吉見、洪柱、▲京取白井百南
ウリ、二百枚▲大新、田中、市川カ
市川洪柱カリ百三十枚　新田、南、白井

出來高　五錢、仁新十錢、朝紡五錢、拓新十錢、安取五錢、鋪新四十錢、大新五十錢

大阪長期取引

銘柄	二日前場寄付	二日前場大引
大株	九〇・七〇	九〇・八〇
同新	七五・六〇	七五・一〇
堂船	七六・六〇	七六・一〇
同新	……	……
商船	……	……
同新	……	……
鐘紡	二〇五・四〇	二〇六・一〇
同新	一八三・三〇	一八三・六〇
東紡	一一八・八〇	一一八・八〇
日紡	一〇七・五〇	……

大阪短期取引

銘柄	二日後場寄付	二日後場大引
大株	九一・二〇	九一・一〇
同新	七六・六〇	七六・四〇
郵船	七七・一〇	七七・一〇
同新	……	……
商船	……	……
同新	……	……
鐘紡	二〇七・〇〇	二〇七・四〇
同新	八五・三〇	八四・六〇
東紡	一一九・〇〇	一一九・〇〇
日紡	一〇八・〇〇	一〇七・八〇

銘柄	○二日前場 寄付	大引
大新	七四・二〇	七五・一〇
鐘新	八一・八〇	八二・五〇

安東株式

銘柄	○二日後場 寄付	大引
大新	七五・三〇	七五・二〇
鐘新	八三・〇〇	八二・八〇

	寄付	大引
○一日後場 安取 當 先	……	九・三〇
○二日前場 安取 當 先	……	九・六〇

鎭平銀

	寄付	大引
○一日後場 當限	一・八七六	一・八五九
先限	一・八七四	一・八五四
○二日前場 當限	一・八九二	一・八九八
先限	一・八九五	一・八九七

米況 （二日）
仁川期米
新甫爆發

昨休會中の各市場は期近高と新甫の活躍盛會を演じたる爲め休會明けの當新は人氣沸騰買方の乘ずる處となり當限は金益の買進みに

三十八圓五十錢と三百五丁高に寄付中限は小口賣方の煎物總出前となり**三十二圓四十九錢と百〇四丁高**に始めたるより新甫十二限は熱狂化して三十二圓臺の買聲現はれたるも朝高思ひの賣聲に壓せられ結局**三十一圓三十五錢と百十四丁の下鞘**に生堅を上げ大阪二節の三十六錢を安値に六節七十錢の高報を入れて更に買氣增長し五節は中三十三圓三十錢先三十一圓八十錢と操け賣方慘々の體目に遭遇したるが大阪跡五十八錢の小軸みを入展待の賣物現れ當三十七圓五十錢中三十二圓八十二錢先三十一圓五十五錢と押し激戰裡に大引

後場一圓臺

大阪寄三十六錢七十四と六丁高を入れ中三十二圓九十錢先三十一圓七十九錢と二十四丁高に寄付大阪の跡漸騰移りを入れて五節中三十三圓三十五錢先三十二圓十五錢と吹上げ七節は更に中三十三圓四十四錢先三十二圓十錢と高値に大引した

正米も漸騰

頃日來の期米漸騰は前報の如く正米カスレが主因となりて期正循環的の高歩調を示し最近內地に於ける新米の先約相場を見るに滅中三三等交り大阪着の三十九圓八九十錢加賀米三等四十一圓五七十錢石川縣米十月上旬渡し四十二圓二十錢防長米實四等四十二圓三等四十三圓仁川丸キ四等三十九圓南市合格三十七圓五十錢處を手合せ出來し前月下旬に比し何れも一圓方の暴騰を演じて居る

玄人の前途觀

昨休會中の各地新甫の活躍盛會を受けたる事とて今朝は人氣沸騰當限三十六圓五十錢より八圓買の聲を發したが賣物なく遂に三十八圓五十錢と月末納值より三百五十丁の大上放れに寄付中限も又三十二圓四十九錢と百四丁方の上放れを見せたるより人氣は更に熱狂化して新甫十二限は勢頭卅二圓五十錢の買聲現はれ敢派の防戰賣りと三十一圓七八十錢處に鞘を削り結局三十一圓三十五錢と中限より百十四丁の下鞘に發會せるが之れを取地の先限と比較すれば五百四丁の鞘開きとなりて相場としては決して無謀の不鞘とは思はないが然し現在の正米から採算すれば未だ五百丁切の不鞘を叩ける譯にて新甫十二限が其の採算點迄下げるか否やは今後の間題にて普通なら無より有に轉ずる時の相場として新米期へ鞘を縮少するが當然なるから實行上に出來秋に入て政府の買上げ定期から正米へ鞘を寄せる事になるかも知れないと觀測せる玄人筋もある

双方乘替商內

新甫十二限は發會早々の事とて未だ之れと目立ちたる手口なく只中限の賣方たる和を根據の京城小口筋の乘替へと買方主力の◎筋か中限を利喰ひて先限に乘替へ居る位なるが人氣は依然保買りに傾いて居る樣である

飛付買警戒

今次の反撥は各地共通の正米カスレが主因であつて阪地の當限は遂に四十圓の大關門を突破し當所も三十八圓五十錢など云ふ突飛な高値を出したのは聊か意外とする處

米界餘聞

相場の皮肉な事は今更始つたわけではないが新米最盛期の十二限がこんな高値に生れ様とは賣逆お釋迦さんでも御存じなかつたらう▲道がの敢派も無言のまま呆氣にとられて居たが之れと云ふも餘くは取らぬ狸の皮算で賣過ぎたからである▲賣過ぎると云へば白米原料潤滑で休業を餘儀なくせられて居る正米屋さん達も毎日安邱と遊んで居る譯に行かず內地筋へ搾りに新米の先約を進めて居るさうな▲當地の先約は既に六七千石成立し群山の如きは約七八萬石も纏れて居ると云ふ噂だが若し之れが事實とすると早場所の新米が少々位い出廻つても焼石に水で却つて皮肉にも高くなりはすまいかと杞憂の向もある▲兎に角無から有に轉ずる時の相場として正米より定期へ鞘寄せするのが毎年の例であるに拘はらず今年は反對に定期から正米へ鞘寄せの傾向がある▲之れは要するに古米の殘存か著しい涸渇を告げ何所の集散市場も一日千秋の思ひで新米を待つて居るからで此鞘餘り値にのみ惚れて賣込み過ぎると自分の都で首を締める事になるかも知れない

各店の俵合せ

	賣方		買方
當限 ⊙丸玉	一三〇〇	⑦	一六〇〇
⊗	一二〇〇	⑦	八〇〇
⑦	五〇〇	④	五〇〇
		金益	一〇〇〇
中限 ⊗	六八〇〇	⑦	一四二〇〇
⑦	三九〇〇	金益	三一〇〇
⑦	三〇〇〇	④	三〇〇〇
丸玉	一四〇〇	⑧	三〇〇〇
丸米	七〇〇〇		
丸平	六〇〇〇		
⊜	二〇〇〇		
先限 ⊗	五五〇〇	⑦	四一〇〇
丸米	一六〇〇	⑦	二八〇〇
丸平	五〇〇〇	⑦	一四〇〇
⊜	一〇〇〇	④	一一〇〇
⑧	一〇〇〇	丸大	一一〇〇
ス丸	一〇〇〇		

仁川期米

	中	中步	先	先步
○二日前場當限	三八・五〇	三二・四九	三一・三五	
⊖	三八・三〇	三二・四九	三一・四〇	
⊜	……	三二・八〇	三一・八〇	
⊝	三七・五〇	三二・六〇	三一・九〇	
四節	……	三二・八〇	三一・九〇	
五節	三七・五〇	三三・三〇	三一・八〇	
六節	三七・三〇	三二・六〇	三一・四八	
七節	三七・五〇	三二・八〇	三一・五五	
○二日後場當	三七・五〇	三二・八〇	三一・七九	
⊖	三七・五〇	三二・九〇	三二・〇〇	
⊜	三七・五〇	三二・九〇	三二・〇五	
⊝	三七・五〇	三三・〇〇	三二・〇〇	
四節	三七・五〇	三三・三五	三二・一五	
五節	三七・五〇	三三・四四	三二・一〇	
六節	……	三三・四四	三二・一〇	
七節	……	三三・四四	三二・一〇	

低限 段入 當限 中限 先限　三五・〇〇　三一・二〇
取組高 當限 中限 先限　三千石　二萬四千九百石
出來高 計　十一萬二千九百石　一四八八九三〇〇石

大阪期米

節	○二日前場先限	二日後場
寄	三九・四九	三九・九八
止	三九・八〇	四〇・三六
中 寄	三七・四五	三八・〇六
止	三七・八一	三八・五三
先 寄	三六・三九	三六・七〇
二節	三六・三六	三六・八〇
三節	…四〇	…七〇
四節	…五一	…八四
五節	…六九	…九一
六節	…七〇	…八七
七節	…六七	……
八節	…五八	……
九節	…五八	……
十節	…六四	……

神戶期米

	○二日前場	二日後場
寄付	三五・六六	三五・八九
止め	三五・八二	三五・九八

下關期米

	○二日前場	二日後場
寄付	……	……
止め	……	……

桑名期米

	二日前場	二日後場
當限	…… 寄付	止め
中限	三六・元	……
先限	三六・元	三六・元

大阪三品

	○二日前場	二日後場
寄付	三六・五一	三六・七一
止め	三六・七二	三七・〇二

限月	○二日前場寄付	前場大引
十月限	[illegible]	[illegible]
十一月限	[illegible]	[illegible]
十二月限	[illegible]	[illegible]
一月限	[illegible]	[illegible]
二月限	[illegible]	[illegible]
三月限	[illegible]	[illegible]
四月限	[illegible]	[illegible]

限月	○二日後場寄付	後場大引
十月限	[illegible]	[illegible]
十一月限	[illegible]	[illegible]
十二月限	[illegible]	[illegible]
一月限	[illegible]	[illegible]
二月限	[illegible]	[illegible]
三月限	[illegible]	[illegible]
四月限	[illegible]	[illegible]

東京期米

節	○二日前場	二日後場
寄	三七・三〇	三七・三〇
先 二節	三〇・〇	三七・七
三節	二二・二	四七
四節	二一・一	四九
五節	三〇・〇	六九
六節	二九・九	四九
七節	三〇・〇	四〇
八節	三七	……

谷　定岡仲買店
京城府黃金町二丁目
電話本局 長二三〇八九 二一〇〇五番 一二八九番
市場專用

鎭南浦正米

十月末限三十五圓八十六錢十一月中限三十三圓三十六錢十一月末限三十二圓九十六錢出來高五千石

大邱正米

一番十一月中限三十三圓三十五錢より三十錢十一月末限三十一圓八十錢より八十五錢▲二番十一月末限三十一圓九十五錢より二圓三十七錢▲三番十一月中限三十三圓五十錢より三十錢十一月末限三十二圓三十七錢より十五錢▲四番十一月中限三十三圓二十錢十一月末限三十二圓〇七錢より十錢出來高四萬七千石

釜山正米

現物玄米都三十八圓六十錢神力三十八圓十錢十月末限三十六圓四十五錢より四十錢十一月中限三十四圓八十七錢十一月末限三十三圓九十錢より四圓四十錢

仁川正米

丸キ四等新米三十九圓古米今摺三十七圓南市新米合格三十七圓五十錢見當を唱へ弗うながら先約商談が成立して居る

演藝案內

黃金館　帝キネ共營　毎日晝夜

十月一日より滿員、滿員、又々滿員の大盛況御禮申上候　帝キネマ界レコード破り九日間共京城キネマ

小阪特作原作伯山秋氏傑作　謝恩の爲特撰大映畫公開

◎時代劇『深山の父娘』全六卷　嵐璃德、湖みどり主演　原作者伯山秋氏傑作

林○の神秘的情話　人界の空氣に漲けて深山の大自然に友さして原始的平和な月日を送る父娘があつた娘は父より他に人と云ふものを知らなかつた父と娘とは外に鳥や獸を友として成長する娘をみて樂んで居た然るにいたづらの運命の神は此所まで魔の手をのばし始めた

◎人間喜劇『不盡の熱火』全七卷　ユナイテッドアーチスツ會社作　各地大好評映畫　ジョージ、アリス氏主演　アルデン自動車會社の社長ゼーム ス、アルデン氏は多年過度の勞務の爲め健康を害し醫者から隱退を餘儀なくされた然し彼の心中は燃ゆる火の如き精力を擬然として活氣あるかつた彼は名して大阪山の活氣ある なかのビルメリック青年と共に最も努力なし神精なる勞働に紀念惡苦闘の其間自然の喜劇味を餘々びたが近來の傑作　伊藤大輔氏脚色及監督　芳野特作

◎現代映畫『鐵腕唸る』全八卷

中央館　マキノ映畫　毎日晝夜

卅日封切超大特作映畫週間

▲諷刺喜劇『虎と熊』全二卷　洋畫　武田春郎小森田正一主演　浦田特作映畫

性來怠け者のあくびの虎さんは怠け續けた結果つひに惡心を起したが作の熊公が親分の惡心をすゝめると苦心したかえらしめた。結果俤を計略により假面目に立ちかへらしめた。

▲家庭悲話『白壁の家』全五卷　緣屋、岩田祐吉、林太郎共演　松竹キネマ蒲田超特作大映畫　英百合子押本映治

村の一番の剛の長者利右衛門の家の娘の側に女が倒れてゐた、剛家の美しい奴利右衛門にやはぬ怖き吉は慈しい心の持主であつたその達吉に彼女にはすくはれた女が秘めの家に神のやうな謎があつた▲しかし彼女には謎の樣な黑い影がそれは何であらう？或る夜突然二人の鉢醛が夜半の空氣を破つた彼女は其の一影に打つて懸れた苦しい息のもとから壓の黑い影の謎を告白して優しい達吉に抱擁せられ乍ら淋しく死んであた

◎東亞キネマ等持院特作大映畫　東亞キネマ提供

◎喜劇『熊と猿』全二卷

◎時代劇『雲母坂』全六卷　阪東妻三郎、環歌子共演　猛闘活劇

世の常の心中では無い、いわれ無き卵を破り不倫に苦しむ快男子と若くして世に捨てられ恋しみに悲えふ悲しき人妻との奇しき縁奴の下血の雨とくりても尙永遠の火を絶さぬ叡山雲母阪に殘る物語り…

●特別提供驚異的大映畫

●實寫『主義の戰』全十三卷　文部省認定、陸軍省御認可撮影

戰亂哀話　賊各宮殿下御臺覧之光榮▲世界的名作品　赤化防止、國粹發揚、思想善導、赤色を拭い去らしめよ　遠く西北利亞の天地▲下拔十度の寒氣と戰いバルチザンの猛襲と闘ひつゝ四年間の苦心に完成されし本邦唯一の大映畫にして西北利亞の動亂を背景とせる栗原トーマス監督竹村信夫澤村雅子諸士の大苦心の特種大雄編也（本興行中從來發行の特種入場券招待券勝手乍御斷申上候）

喜樂館　京城本町一丁目　電話五九七番　日活直營

當る二十九日より特別大映畫公開

◎バテー・ローリン映畫

▲喜劇『禁酒國』長尺

◎ワイリャムソン映畫

▲實寫『海底の神秘』全六卷　海底の恐しい動物珍奇な植物さては難破船の遺物等人の企て及び得ざる潜水夫の苦心の大海底の眼を見張らせる深奧の神秘的寫眞である

◎日活京都撮影所特作品

▲『拳骨勇藏』全六卷　尾上松之助主演

拳骨勇藏は劍士伊藤陽鴉の仲間であつたが其妹にお北と言ふ美人があつた。伊藤陽鴉は爪は部下と共にお北を攫いて屋敷へ誘ひ寄せ理不盡の强要をした勇藏は單身加賀爪の邸へ乘り込んで當るに任せ日夜苦しめて居た切殺し出したが多數の人を殺した罪に依り追手に拐つた。とき役人を散々に闘つた泪藏は腕前を惜しみ武士に取立てたのである

◎大日活會社超！超！特作映畫

▲哀艶悲話『金色夜叉』全十卷　鈴木傳明、浦邊粂子主演　葛木香一、山本嘉一助演　お宮を失ひ得ぬ熱海の海岸よ、恨の涙多き一月十七日…打出でみれば月の色は白く沈むが如く雪々たる白き海は澤渺として限を知らず寄せては返へす波の音も眠げに似たへなき邪氣無なる夢を結ばしめた

◎『黃金時代』…　明治文壇の代表作として嘗く世の的確となりし名編を撮影法に巧の技巧に幾多の新機軸を出し此の一篇化して宇宙の有無は特に此斷に寛れる一斷腸消魂の大映畫

浪花館　明治町　電話二六〇　當ル十月二日ヨリ　キネオラマ應用、活動寫眞連鎖

美人三十餘名出演

出雲藝者團一行
安來節

出演の種目　鴨緑江節、家本安來節、關ノ五本松、出雲けん拳合、最高浪花節、かぞへうた、どじよすくい、汝ノ曲節、枯すすき、オペラ、ダンス、ダアイオ、大阪、尺入込分、天勝田園名古屋龍戲、外十數番

大正館　松竹共營　毎日晝夜

當る九月三十日より映畫大會

ヴアイタグラフ映畫ラリー、シモン主演

◎喜劇『探偵ラリー』長尺

松竹キネマ蒲田革新映畫　栗島すみ子、五月信子、岩田祐吉主演

▲女性解剖劇『現代の女性』全五卷

現代の生んだ二人の女性それは皆等に何をか…敎へるであらう女を知らんと欲するものは觀よ…

松竹キネマ加茂超特作映畫　市川荒太郎、中村太郎、東愛子主演

▲時代映畫　祇園情話『千鳥啼く夜』全五卷

祇園の名妓若松は當時勤王の志士津村勇之進の佐幕の侍と知つて自分の身を捧げる日の助力にして勇之進の本懷を遂げんで勇之進に戀を求めた自分は仇であると知つた時若松は再三るなつた事を成しとげた若松が勇之進の身の仇と知つたが つひに親の仇と云ふ事を思ひ出し或夜勇之進を附つてそれと父の仇松竹キネマは加茂川の畔に自双した

中央館　（原名坩堝の中に）撮影所上原寶氏…洗は偉大なる坩堝だ！其中には善もあれば惡もある何でも熔けさしてゐる恐ろしい滿洲の一角にホテルが分らぬつた主人赤松高殿は支那滿洲の放浪者大秘密は何人も知らなかつた其秘密の鍵は可憐な乙女と勇かんなる年の大波亂に命がけの大冒險大撮影（御注意）三日満員のため入場料値上せず

猛闘活劇『雲母坂』　●妻三郎、歌子共演

『主義の戰』全十三卷

●西比利亞を背景とする戰亂悲話

滿員大入札止の大盛況

◉果然！！初日二日共

溢れ出る國民性の發露

館　入場料　階上 八十錢　階下 六十錢　を 四十錢 三十錢 に

通俗太閤記

松林伯知講演　加藤由太郎速記

五百九十八回

勝家は暫時この光景を打眺めて居つたが、勝『アヽ那の首級取りの殿様郎、故右大臣家に仕へる頃は兵學兵法を學び居りし者、今柴田を取つて千軍萬馬を叱咤すること勝家の及ぶ處にあらず、昔し十七歳の時より今年五十七歳の今日に至るまで斯くまでに敗戰をなしたる事なし、何事も天なり命なり、吾れ滅亡の後、豺柴秀吉如何なる事をなすやらん』と歎息せられた、小谷の方を始め一同も袖に涙を絞りまするばかり、時に天空を飛翔りつゝ郭公の鳴き聲が聞えました、此時小谷の方は短冊を取寄せて

さなきだに打ぬる程も夏の夜の別れをさそふ郭公かな

とお詠めになつた、全體郭公といふものは八百八聲鳴くとか、血を吐く思ひの郭公とか詩にも歌にも俳句にも可成り詠まれてございますが、實際郭公の鳴き聲を御存じの方といふものは少いものでございます、先づ郭公の歌で佳いのは

郭公鳴きつる方を眺むれば　たゞ有明の月ぞ殘れる

といふのが名歌だ、それを鐵非其餘か『一ト聲は月が鳴いたか郭公』と、和歌を俳句で一層文字を略くして同じ意味を現しましたのは蹤い際のもので、さて小谷の方がお詠めになつた短冊を勝家公の前に出だし　小『御覧に備へます』と云はれた時に、勝家は之を執つて同じく短冊に

夏の夜の夢路儚なき跡の名を　雲井にあげよ山郭公

とお詠めになつた、小谷の方はこれを御覧になつて唯涙に咽ぶばかりであります、毎度申上げるが勝家といふ人は唯強いばかりではない、和歌もやれば俳句もやられた、其時傍らに控へて居つたる中將文荷齋また筆を取つて

思ふ身を打連れをして行く道の　知るべや死出の山郭公

勝家公聞き終つて　勝『文荷齋能く出來たな　文『恐れ入り奉ります　勝『吾れ生涯の折は其方介錯をいたして呉れい　文『ハツ、畏まり奉ります』其内に敵に於ては一番貝を鳴らしたる事にして、今にもこれへ寄手攻め來らんとするの有様でございます、小谷の方は還の様子を見て　小『何時まで斯くて果つべきか、今は唯これまで……』と覺ての御覺悟と拂見えまして白布を以て首から膝へ鉤を掛け、これは後へ倒れないやうに最期の御覺悟でございます、然ち内に七首を引拔いて咽喉に當がひ、刎ね切りまして紅けに染んでそれへ倒れます、お側に控へて居た三十餘人のお女中に於ても小谷の方の死出のお供をいたす、殉ての御覺悟をいたして居りまするから、見る／＼或は刎間に其處に自殺をいたし、或は刺違ひて相果てました、勝家其様子を見て　勝『サ、文荷齋介錯をいたせ』とあつて其儘に諸肌押脱いで一刀を取直して腹の右を二分通り左の方へ刎通して腹皮を切りまする、キリ／＼と引廻して置いてプツリと切り上げまするとに左の手を掛げる、此時に後に立つて居りました中將文荷齋　文『御免……』と云つて其儘にヤツと云ふ聲諸共に首は半分切られてブラ下る、勝家を摑へて刀を咽喉に押當て痛首にいたしました、然首を前に切落すのは那れは無躾と申しまして、身分ある人には出來ないので、所謂身分ある人に行ふべきこと同じ首を切るにも種々方式があつて難かしいものでございます、去れば勝家の傍らに控て居りました面々は吾れ後れじと爰に殉死をいたしました、文荷齋この體を見て　文『アラ面白し、大勢にて三途の川を押渡らんかな、御主人暫くお待ち下されたい』と一言云ふや否や自分も腹一文字に掻い切り其場に息は絶えました。

京城府漢江通三番地　染物洗張師　清水堂　電話龍山七五四番　支店　京城黄金町二丁目

時計の御註文は　村木時計店へ　電本四七一

京城旭町一丁目　すつぽん御料理　ちまき　電話本局二六四〇番

京染と御召物の御手入は　最も信用ある　みのや　へ　京城本町四、電本一四六二

江戸味　蒲焼　川長

物理療法
希望の方は我社代理部へ
施術は毎日五時迄
▲X線寫眞……骨折や脱臼や骨膜炎等の疑ひがあつたら先づ最初に利用さるゝ事をお勧めします
▲適應症▲
▲X線療法……るいれき、癌腫、わきが、腫れ、肉腫、關節炎、肋膜炎、腹膜炎神經痛、水虫、にきび頑固な皮膚病等
『K.B式ヂアテルミー』『ファナヂチオン』其他の療法……神經痛リウマチス、脚氣、神經系疾病▲胃腸諸病、淋病、睾丸炎、關節炎、膀胱諸病、子宮及附屬器諸病、月經異状、其他慢性諸病▲冷灼及エッフルビウム療法等……いぼ、あざ、ほくろ、そばかすの除去、禿頭病の毛生、頑固な皮膚病等

將棋新手合（四）

於千葉市南道場七七六　呂木將棋所

平手交△初段　背山喜一（千葉）
香落番▲　牧野貞吉（千葉）
圖は前號指了迄の局面
▲持駒　牧野氏　歩歩

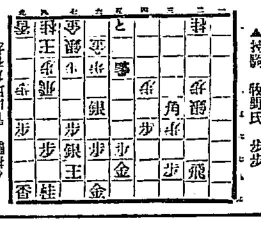

▽持駒　背山氏　歩四

△五三金▲二四角△二六歩▲四二角ナル△五四金▲同銀▲五二と△三四角▲五三と（リ）△六四飛▲六二金△八四香（ヌ）▲七一金△同玉▲五一馬△六六桂▲同銀△同飛▲六二と（以下次號）

呂木七段講評

▲（リ）五三とは面白からず五三金と打つ方が敵に駒を與へぬ故大に優れり

△（ヌ）八四香打ちは決戰的手段にて大に面白し

十月四日

（舊暦九月六日）
▲五黄▲暗劔無し▲土曜
▲丙辰▲友引▲危▲氐宿

▼五黄▲觸き迷ひの生ずる日外に出て損內に守つて安全南と西が吉
▼六白▲目上の人に從つて在外の福運を援がる觀祭大吉坤と艮が吉
▼七赤▲目出度い事の續く日思ひ切つて進んで待人來る坤と艮が吉
▼八白▲何事も内輪に行つて利益あり遠方は概ね損を招く南あるが謂吉
▼九紫▲順調の日ではと西乾が吉に乘り過ぎると損する東と巽が吉
▼一白▲萬事諸談諸縁內其他大吉は骨折り損に終る日乾と西が吉
▼二黒▲黙つて幸運の日正しい事に努めて益々大利南と乾と西が吉
▼三碧▲外見はよくても内實は苦しい状態され日北と南と巽が吉
▼四綠▲矢鱈に進むと意な失敗あり

文晁と尼

（ミツワ家庭常識文庫十三ノ九）

比丘尼が舞姿の繪をのぞむ。唄はよし舞の手振の鮮かさ。

尾上梅幸談

谷文晁と云ひますと天保十二年七十八歳をもつてなくなられた有名な畫家ですが、或時此の谷文晁の家へ年の頃四十ばかりの比丘尼が、黒羽二重の小袖の下に白無垢を重て僕を一人連れて參りまして繪を頼みました。文晁は丁度出かける處で、今まで見たこともない人ではありますし、名乗もして居ないので、斷りますと、先生の御高名を承はつて參りましたのに、お情ないと恨みますので、では如何云ふ畫をお望みなのかと尋ねますと、わたくしは昔から白拍子の舞を好んで舞ひましたから、わたくしの舞つて居る處を描いて頂き度いと云ふ落ちついた注文です。これはてつきり狂女だらうと云ふので、家内の者が障子の隙間から覗き見をして居ります。文晁は、舞がお好の様に仰しやるが、私はまだ一度も拜見をして居りませんから一曲お舞ひ下さいと云ひますと比丘尼は、年久しく舞ひませんからお目にかける程には出來ますまいが、それではわたくしの望みも協ひませんから、扇を一本お貸し下さいと云つて、まるい頭を手拭につゝんで衣紋繕つて唄を初めました。その妙音がなみ／＼ではありません。やがて扇をとつて、すつと立ち、颯と扇をひらいて、颯々と舞ふ、唄と云ひ、舞と云ひ、節と云ひ、扇の手と云ひ、批の打つべき處もないので、狂女かと覗いて居た人達も片唾をのんだ、文晁もほと／＼感心して、その席で筆をとり上げて紙に向ひました。生けるが如き白拍子の舞姿が出來上りました。尼は多分の御謝禮をして住所も名も云はずに歸つたと云ふことでございます。中々奥ゆかしいお話ではありませんか、御婦人方の奥ゆかしさと云ふものは、お身嗜みに表はれますものですから、自然の美しさに見えるお化粧が必要でございますが、お化粧には土台になります地肌が第一でございます。入浴、洗面の都度、皮膚のためになりますミツワ石鹸を使ひますのが、肌を盛へます何よりの途でございます。これは普通の石鹸より泡沫が細やかで、作用が柔かですから、肌があれずに汚垢が落ちて、磨き出された清潔な健やかな皮膚には白粉ののりのびが斷によろしいのでございます。

◎阪東三津五郎曰く

暑いとか、食が進まないとか、體がだるいとかで夏は心持がはつきりしないものですが、朝とか、外出した歸りとかにミツワ特製歯磨を用ゐますと口中爽生に宜しい上に心持も爽かにして結構なものです。これは煉歯磨の特質を備へて歯を白く磨き上げます上に苦味がなく脂臭くなく、いゝ味で匂が宜くて使ふと心持まで爽快になります。

發賣品定價表送呈　東京橋町　假營業所　丸見屋商店　下谷區二長町

◎守田勘彌曰く

仕事で疲れて、頭のぼんやりした時、暑い時、頭の皿がむづ痒くなりました折などに、刷毛で用香水のミツワ月の雫をふりまして、擦つて置きますと、雲脂はとれて、お髪の色艶はよくなり、凉しさが、頭の地をひろがつて、頭のりまでずうつと澄む様になります。

ミツワ露の雫
肌膚を柔軟に色艶を麗しく、荒れを防ぐ芳香健膚劑
大壜　金五拾錢
徳用大壜　金壹圓六拾錢

銃砲火藥類

施行規則改正規則は愈々十月一日より實施せらるるが其改正の要點は左の如くである

……販賣又は運搬の許可を受くる必要ある事に改め

銃用空包　五百個　一千個
銃用雷管又は雷管附藥莢　一千個　二千個
火藥　三貫以內
爆藥　一貫以內
銃用雷管　萬個　二千　三萬個　一萬個
工業用雷管　百五十　萬個　一萬個　三十萬個

三、火藥類貯藏所に貯藏する火藥類の數量が又著しく増加された

警察署長の認可に改正した

政友幹部會開催

【東京二日發電】政友會では一日午後一時から幹部會を開催し地方問題に付協議した

氣象日報　二日

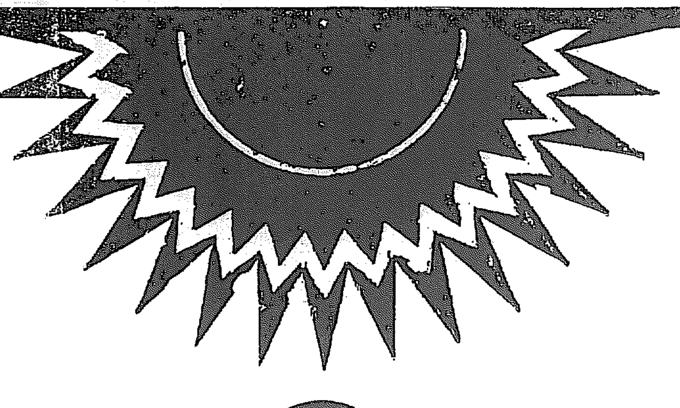

みつわせつけん
ミツワ石鹸

邦人皮膚毛髪の洗料に就ては
唯一句
曰く

特徴
化學上の純石鹸たるのみならず、尚左の性狀を具備す……
一、温雅の芳香を有す……
一、極めて細かき泡沫を生じ、作用穏和にして、洗滌に際し石鹸分を殘留せず
一、適度の溶解性を具へて、能く水にも溶解し、而も中途に溶け崩るゝ憂なし

本舗　東京市日本橋區濱町四丁目　營業所　東京市下谷區二長町
丸見屋商店
電話特長小石川七五二二番　振替口座東京七一〇一番

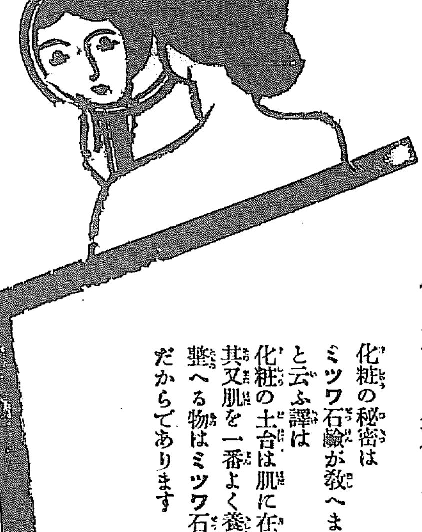

みつわせつけん
ミツワ石鹸

化粧の秘密

化粧の秘密は
ミツワ石鹸が教へます
と云ふ譯は
化粧の土台は肌に在り
其又肌を一番よく養ひ
整へる物はミツワ石鹸
だからであります

特徴
化學上の純石鹸たるのみならず尚左の性狀を具備す
一、温雅の芳香を有す
一、極めて細かき泡沫を生じ、作用穏和にして、洗滌に際し石鹸分を殘留せず
一、適度の溶解性を具へて、能く水にも溶解し、而も中途に溶け崩るゝ憂なし

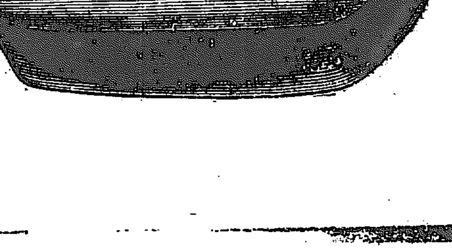

本舗　◎丸見屋商店
日本・東京

戰爭でボク／＼

【奉天一日發電】開戰以來奉天［illegible］

（城津特電）

新刊

東洋經濟新報記者 小野文英著

商品單位と荷造

四六判三百七十頁總クロース箱入携帶型 定價二圓五十錢 送料八錢

相場の建方 取引の單位 選擇單位 生産能力單位 收穫高單位 栽培面積單位

荷造方法 表裝一個の容量 同重量及容積 一噸當個數打數 デニールの見方 番手目付の見方 金物類の規格

□商取引上に於ける單位は、我が度量衡法の煩雜を不便とし一般の理解から離れてゐる。本書はこの不便と不利を除かんが爲に一には商品知識普及の目的から主要二百品に就き内外市場別に極めて平易に表解したものである。本書の内容は單に茲に列記したばかりでなく、商品學の基礎的知識に就て、總ての疑問を氷解せしむるに充分である。殊に複雜なる各單位間の關係を明にし、同時に總てを新メートル法に統一した點は本書の一特色であると共に實業學會其他一般に多大の利便でなければならぬ。夙くに出づべくして未だ出でざりしもの、今新裝して世に現る。實際家と學徒の渴望初めて醫やさると云ふべしである。

第三編出來 新刊

前大藏技師現帝大商大早大法大講師 坂口武之助先生著

本邦輸出入品詳解

四六判美本三百七十頁 價二圓五十錢 送料八錢

内容概目

綿紡績絲、綿織絲其他の絲類 綿織深類、綿織物七十餘種 紡績亜麻、亜麻織物、紡績絹 絲及絹絲、絹織物用絹類 人造絹絲、絹以外の混織用絲 絹織物類、毛絲類、毛織物類 加工布類 衣類及附屬品等の 性質、産地、産額、輸出入額 用途、關税の詳述

□本書は商品學の泰斗坂口氏が、商品に關する知識の普及を圖る爲、上記の品目に就て丁寧深切に説明せるもの、既刊の第一編第二編共十數版を重ねたる、以て本書の價値を證するに足らう。本編は本邦産業の中心をなせる纖維工業品に就て、著者が多年の蘊蓄を注ぎたるものにして、實務家は勿論、會社銀行官衙學生及一般人の一本を備ふべき好書である。

第一編（穀物、豆類、果實［illegible］）第二編（飲料、砂糖、煙草［illegible］） 定價一、二編各二圓七十錢送料八錢

包括的經濟統計書

十三年度版（再版）出來

經濟年鑑

四六倍版美裝三百五十餘頁 定價參圓（送料 内地十二錢 外國四十四錢）

内容要目

◇銀行及金融 ◇公債及資金 ◇會社及銀行 ◇證券相場 ◇商品相場 ◇生産及需給 ◇外國貿易 ◇運輸及動力 ◇財政 ◇土地及人口 ◇社會 ◇財界年表

△内外の經濟及社會統計の精粹を網羅し剩す處無き包括的經濟統計書

△現在及過去の事實である歴史を如實に語るものは統計である

△本書は大正十二年迄の數字を累月累年に亘つて掲ぐ、本邦類書中の最大權威

△世界財界の沈衰既に久し、前途を圖る者先づ本書を座右に備へよ

△本書は財界の活歴史にして又唯一の豫言者である。

好評再版出來

一九二三年度版

商品年鑑

四六版クロース製美本紙數九百餘頁 定價四圓八十錢 送料内地十二錢 外國四十四錢

内外重要商品の一 生産需給 輸出輸入 集散在荷 相場指數

△内外の總ゆる商品の總ゆる統計を網羅し過去十年乃至五十年間の長期に亘つて整理統計一覽に便せり

△生産消費輸出輸入相場共總べて同一單位に統一したる他各品別の指數を作製し、一瞥の下に大勢を知るに便せり

△重要三百餘品を包羅し外國爲替相場表商品貸出調等を附す商人銀行會社の必備書

發行所 東京牛込天神町六 電話牛込三四一八番 振替東京五三一四番 東洋經濟新報社

長田秀雄著◆最新刊◆

亡き妻を哭く

定價一圓五十錢 書留送料十五錢

飽くまで眞摯なる作風を以て、技巧派と派然せる著者が一幕物を示せる新脚本の傑作を收めたるものにして、愛慾の悩み、人間生活の暗黑面等は遺憾なく描寫され、何れも才氣煥發、情味纏綿を極め、驚くべき魅力を有するは勿論、演劇と近代人の生活との離れ難きを表示し以て演劇の民衆化を計れる最近劇壇の一大收穫なり。

藤森成吉著◆最新刊◆

叛逆藝術家

定價一圓二十錢 書留送料十二錢

本書は光輝ある藝術を支持し、非凡の天分を以て絶えず努力しつゝある著者が、生前親交せし有島武郎氏に就ての感想を始め、陣を敵に構へてブルジョア文學と文士を相手に辛辣皮肉なる駁論を試みたる最も興味ある評論、身を以て苦しめる藝術家としての體驗を語れる身邊雜記、加ふるに深刻なる人生觀、社會觀、藝術觀の總てを網羅したる最近文壇に投ずる一爆裂彈なり。

松山敏譯 泰西詩人叢書第九編◆最新刊◆

ゲーテ名詩選集

定價八十錢 送料四錢

本書は詩聖ゲーテの寶玉中の寶玉とも謂ふべき名詩數十篇を收めし世界藝術の花にして、天才の完全なる表現として寶に豐富なる生命に溢ち殊に豐潤なる情緒と幽邃なる瞑想とは萬人の胸に徹する魅力を有す。即ち幾度愛誦するも飽くなき自ら結晶したる金玉のみにて偉大なるゲーテの面影を偲ぶに遺憾なきを期せし名篇なり。

創業五週年記念

書籍二割引特賣

特賣目錄無代進呈（二錢郵券封入申込次第） 十月末日限

增版書籍萃

著者	書名	内容概略	定價	送料
松山敏譯	ハイネ名詩選集	ハイネが奏でし交響樂の床しさ。むろ歐小曲幾十篇	〇・八〇	〇四
荻原井泉水著	古人を説く	芭蕉、蕪村、一茶より紅葉、漱石迄其生活と句作とを説く	一・五〇	一五
荻原井泉水著	昇る日を待つ間	俳句の黎明に棹れたる著者が尊き發鐘の記錄	一・九〇	一七
荻原井泉水著	流轉しつゝ	井泉水氏が近詠を初めて凡そ八百餘句を添く選玉さ評論	一・八〇	一五
芥川龍之介序 豐島與志雄著	文藝趣味	劇乃至文學の趣味生活を描ける文流隨筆集	一・七〇	一五
近松秋江著	逐らぬ春	著者の［illegible］隨筆中の粹。	一・三〇	一三
小松原雋譯	チエホフとトルストイの回想	近代文藝の巨星が人間的に如何に寂しきかを見よ。	一・七〇	一五
モリエエル原著 井上勇譯	ドン・ジュアン	ドンジュアンを見るべく其一生は余りに寂しい	二・三〇	一八
中西伊之助著	赤道	多感多情の某貴族の一青年をモデルとせる名篇。	二・二〇	一八
ストリンドベリイ原著 龜田久道譯	基督	人生哲學の深遠、宗教的情熱の如何に高きか。	一・〇〇	一三
ストリンドベリイ原著 龜田久道譯	或魂の發展	北歐の至高に輝く巨星が眞摯なる魂の記錄	二・〇〇	一八
田邊泰著	近代美術の思想と作品	愛を摘み實在の眞理を明かにし［illegible］	二・二〇	一七
鈴木政彦譯	マルサス人口論	人生の二大原則を説いて明快徹底に新時代の道徳の基礎	一・五〇	一五
エレン・ケイ原著 原田實譯	戀愛と結婚	近代戀愛を説く、戀愛と結婚の聖書として推す。	二・五〇	一八
西山庸平著	カント及其の哲學	カントの人生と哲學を平易明快に説ける本書の特色。	二・二〇	一七

創業五週年記念特典

ゲーテ全集

今や二回の配本をなし只一立派なる本全集は誠に全集中隨一との評を得尚ほ陸續出來す。時恰も小店創業五週年に當るを以て茲に記念的意味に於て更に限り増刷す、此際入會者には完結の際ゲーテに關する一大寫眞帖を贈呈す。至急御申込を乞ふ。内容見本及規則書進呈 毎月拂四圓五十錢（最終會費に充つ）一時拂五十圓

藤村作序◆水島重治校訂

俳聖蕪村全集

定價金二圓 送料十七錢

空前の好評を得たる本書は茲に復興成る、孤獨と寂寥の中に蕪村以後俳壇の第一人者、俳道中興の人として知られし眞個蕪村の全面目を語れる稀覯の名篇なり。俳壇の愛讀を賜へ。

發兌 東京市牛込横寺町四三 振替東京四七八六九 聚英閣

一讀忽ち實行に値する時代の活英語

ジャパンタイムス國際通信記者 相良佐氏の三大新著!!!

△最新形總クロース製△紙數各四百餘頁

◎訂正版

英文の手紙 正しき書き方作り方

斬新なる活英語英文手紙の新研究!!!

本書は第一編に英文手紙の書き方殊に邦人の誤り易い點を詳述し第二編に英文手紙の例と實例を示し尚三百餘の作例を以てし第三編に名刺の書き方使用法を加へて英文手紙研究の完全を期したれば英學生諸君は勿論國際的に活躍せんとする有爲の士は是非本書を求めて座右に備へられんことを……

（定價金壹圓八拾錢 送料八錢）

◎最新刊

英語 卓上演説と式辭

讀め英學生諸君!!! 英語演説の活資料!!!

英語演説が日々隆盛を極め其必要に迫らるゝの今日誰か本書を手にして時代の新進雄辯家として抜出られよ。

（定價金壹圓八拾錢 送料八錢）

◎忽五版

時文研究 英字新聞の讀み方

英字新聞讀破自在!!! 時文研究の新資料!!!

近時英學生間に英字新聞研究の益々盛なる今日迄に本書を手にして、英字新聞讀破の要を得られよ。

（定價金壹圓八十錢 送料八錢）

發賣所 東京市神田區錦町一丁目十九番地 振替東京三〇一三一番 泰文堂書店 圖書目録無代呈

再版出來

多くの新人達は謂ふ『宗教は科學と一致しない、故に神を認識し得ず』と斯うした思想の憶面もなく跳梁する現代に於て、身は最高學府に自然科學を講じつゝ同時に靈界の一闘士として街頭に『神の實在』を説く佐藤博士を有する事は一つの奇蹟でなくてはならぬ。清澄なる魂にとつては、科學も宗教も一元の世界に歸すべきであつて、常に宗教への道を妨ぐる如く見へた自然科學こそ、却つて神に還元すべきレベレーションではないか。仰いで蒼穹の星辰を見よ伏して草の葉の一片に觸れよ。其處にも神は發見されるゝ、實に自然こそは神の綴つた一巻の活書物である。本書は大は宇宙の構造より、小は原子構成に至る自然科學の原理に照して宗教的眞理に參到せるもの "Back to the God" の聲は紙背を徹して讀者の胸に迫るであらう

東京市芝區八幡町廿五 振替東京五九六〇〇番 厚生閣書店

自然科學と宗教

工學博士 佐藤定吉先生著

菊判五百餘頁總布裝函入 定價四圓五十錢 送料廿七錢

朝鮮の生活と文化

村田懋麿著

新刊發賣

菊版三五〇頁寫眞版凸版三色版十數葉入布裝美本 定價金參圓五拾錢 送料拾貳錢

東京小石川高田老松町七 振替東京三四七七〇番 目白書院

朝鮮は果して日本の癌か？ 其眞相を捉えんとする者は本書を讀め！

著者のペンは國手のメスよりも鋭く、朝鮮及朝鮮人の正體を解剖して その趣味と思想と生活と文化と厭然掌を指すが如し。朝鮮及朝鮮人に關する既刊書にしてその地理、歴史、風俗、習慣、文字、社會、組織、生活狀態、經濟狀態 等、凡そ有らゆる正確なる智識を網羅すること本書の右に出づるものは未だ曾つてこれ有らざる所。日本の愛蘭の稱ある 朝鮮及朝鮮人の眞相を穿ち得て剴切懇篤を極む。敢えて之を江湖に推薦す

科學画報

無線電話號

グラビア版鮮明無比

世界を掩ふ無線網

遞信省工務局長 稻田三之助

無線時代が來た。ラヂオ放送無電の現狀や如何、是刻下の好讀物

最新知識

海陸の無線連絡…佐々木 聞

電子の常識 最新の研究…伊藤 靖

電波と光波 物質觀の革命…水島三一郎

日本無電局巡り…吉本 要

▽受話器作り方 ［illegible］ ▽ラジオ手引 安藤 博 ▽立木アンテナ 毛利元良 ▽モールス符號の覺え方

潮の高さで地震豫知

銚子測候所長 前田直吉

本誌獨特特別附録

世界無線圖 東京を中心とせる世界の電波到達を圖解せる二色刷大地圖

日本無線圖 呼出略號記入の日本内地無線網を圖解せる二色刷大地圖

世界一の獨逸無線局

▽最高空からの寫眞地圖成功

▽遞信省の無線放送裝置内部

理想的の佛國大無線局

▽天空を摩する大無線柱の壯觀

▽大木の上からの愛娘物は何

驚くべき人造雷電の實驗室

▽二萬年以前の大彫刻の遺物

▽新興の帝都に聳ゆる大鐵柱

最新のラヂオ・ニュース

定價一部三十錢・送料一錢・半ヶ年六冊一圓七十錢・一ヶ年三圓四十錢

不思議通信 五色沼の不思議…齋藤尚男

理科實驗 應用自在の簡易冷却器…服部一郎

大懸賞發表

今度こそ成功した還金術 工學士 菊池讓平

實用記事

小便の話 膀胱に關する面白い物語 水島醫學士

香の科學 香氣と人類生活の面白い話 安田醫學士

球根物語 植込の季節に家の必讀記事 石井 勇

星座巡り 秋の夜の星の觀測の手引 古川龍城

▽霜柱の話 栃内吉胤 ▽浮浪人の研究 澤田四郎作 ▽發明物語 田代京平 ▽園藝問答 石井勇義

どうして聲が電波に變るか 遞信省技師 中上豊吉

筆者の通俗平易なる説明は何人にも此難問題が了解出來る

西洋草花の知識

石井勇義氏著・園藝の科學第一編

著者は本邦園藝界の先驅たり、辻村農園及東洋園藝會社の技術主任に歷任し且下千葉縣下に栽培場を經營して優良なる珠種に力を注ぎ、新時代の擡頭に應じて、今や多年の蘊蓄を傾注して本書をなすに至つた。温室の作り方、球根の植へ方、草花の播種の方法、移植の時期と四季の順序等西洋草花一切の智識を、初心者にも分り易く圖解により丁寧親切に解説したもので、此種著書中の白眉として大方へ推薦す。

定價二圓五十錢 送料十七錢

無線とアンテナ

大沼十太郎譯・コーリンス氏著

ラヂオに關する著書も尠なくないが、其多くは餘りに専門的な説明でなければ單に受信裝置や發信裝置の説明に偏してゐる憾がある。原著者は英國無線界の權威、而かも其説く處は器具の部分的説明の弊に陥らず、無線の智識の全般に亘つて極めて平易にそうして巧妙に説き來つて殆んど間然する處がない。無線研究者は本書一冊あれば座ながらにして無線全般の事を知る事が出來る。ラヂオファン諸君の好參考書敢へて大方諸君へ薦む。

定價二圓 送料十七錢

心靈現象の科學

文學士小熊虎之助著

心靈とは孤狸の信ずる卑俗な迷信か、或は大本教のやうな無知な論理を暴露してゐる安價な心靈主義か、はた又眞の宗教の意味を知らぬ功利的な迷信的心靈教の如き低級なるものか、果して現代科學を超越した力が存在するか、著者は本書に精確なる知識と學的研究を以て心靈を永遠に幽冥神祕の世界に閉つることである。先づ本書に來つて其說く處を聞け。

定價三圓五十錢 送料十七錢

圖書目錄 御申越次第送附す。

東京麹町區下二番町三 新光社 電話九段［illegible］ 振替東京［illegible］

新議定書に承認を與へ得るを光榮とす

聯盟總會にて石井大使の演説

【ゼネヴァ一日發電】日本全權石井大使は聯盟總會に於て今回の議定書草案は未曾有の重要味を帯びたものであつた日本委員は中正且つ誠實に之を支持すべく努力した、その結果は論理的であり實際的である、吾人は仲裁及び安全保障の原則に基き世界和平の基礎を築きあるに成功したと信ずる日本委員は新議定書に全部の承認を與へ得るを光榮とす日本委員はその見解を表示するに全然率直であつた從つて之に關する論議をデリケートにした事は之を認める、然し吾人は常に協調的精神に訓練されその主張は聯盟的問題に關する措置であつた、吾人は當面の問題に就き、論理的、協調的解決を得べく熱誠に希望した外、何等他の動機を持たなかつた同問題は微妙且つデリケートなりしため解決を見るには只中正なる率直と好意を以てする外、之を實現する事は出來なかつた、幸ひに各國が此點を承認した、吾人は仲裁安全保障軍備縮小の基礎を築き得たのであると述べた

聯盟議定書と帝國の態度

【東京電報】國際聯盟委員會に於ける日本側提出の修正案に對する安協案なるものは外電の傳ふる如く本當に到達したので多分二日の閣議に幣原外相より報告せらるべく又不日聯盟總會に附議せらるゝ議定書に對する帝國政府の態度に就ても三日の定例閣議に於て慎重協議する筈である

新に聯盟加入

【ボルドー無線發電】國際聯盟總會はサンドミンゴー共和國の聯盟加入を可決した

佛來年度豫算提出

總額三百二十四億餘法

【ボルドウ無電一日發】佛國財政長官クレマンテル氏は一日、千九百二十五年の豫算を提出し、統一、健全、均衡の三要素を供へた完全なる豫算案であると説明した、同案は解放地域に關する經費及收入を含み總額三百廿四億五千六百萬法に付、一サンセーム及び千九百十九年一月以降に獲得された戰時利得及商業に對し除剰取得税を除く新税が提案された、統一の收入減に對する新財源もなされてゐる、倫敦税一千法に對し五サンチーム保險料一

英獨商業交渉

【ボルドー無電三十日發電】英獨兩國間の商業交渉に對する獨逸側代表は三十日倫敦に到着した

飽くまで不干涉主義

幣原外相對支態度表明

【東京電報】與黨三派代表と外務當局との對支問題に關する會見は一日午後七時半から外相官邸に行はれた先づ夕食を共にしたる後山本達雄氏から對支問題に關する三派の申合せを手交しこれに附たる意向を質す處があつた、之に對し幣原外相は支那動亂の原因及び經過を説明し更に帝國の態度に言及して不干涉主義を採るの外なし、故に和平斡旋の如きは一點の内政干涉を惹起する場合がないとも限らぬ、今日支那の一黨一派に偏する事は過去に於ける支那に對して得たる帝國の國際信用を破壞するに至る旨を述ぶるところあり兩者の間に可成り立入つた懇談をなし十一時散會した

邦人負傷

奉軍の爆彈で

【東京電報】奉天軍が山海關に投下した爆彈の爲め日本人二名負傷したとの情報があつた

奉天軍輸送は當然

内亂に干涉してゐない

滿鐵と支那側との紛擾を支那側はゼネバの國際聯盟に持ち出す意嚮であると倫敦電報に報じて居るが右に關して滿鐵某理事は語る
滿鐵と支那側とどんな事が起らないとも限らないが一般には軍直戰に奉天軍の軍隊を輸送した事が奉天軍を援助したとの支那政府の見解に依るかも知れないがこれは滿鐵法に依つて規定され一般旅客と輸送し特別な便宜を與へたのではない又武器彈藥等の輸送も明かにこれ等の輸送規定に依つて取扱つて居るので何等違反でない又戰事に内亂に干涉したのではない云々

黄渡戰鬪

【上海二日發電】一日の戰況は否戰鬪でも休戰狀態なりしが夜に入つて戰鬪開始され浙江軍は黄渡方面にて多少打撃を受けて退却せるも嘉渡方面に於ては兩軍戰鬪を繼續され兩軍一進一退の有樣である

直隷派二千萬元

公債發行計畫

【北京一日發電】直隷派は軍費調達の爲め二千萬元の公債を發行せんとし先づ八分利短期公債二百萬元を近く發行する手順であると

地方官更迭

【東京電報】二日の閣議で決定した

宮城縣内務部長 任愛知縣内務部長(三等)
鳥取縣内務部長 時永浦三 任宮城縣内務部長(三等)
鹿児島警察部長 除野康雄 任鳥取縣内務部長(三等)
沖繩縣警察部長 吉田康太郎 任鹿児島縣警察部長(三等)
埼玉縣理事官 辻本正一 任沖繩縣警察部長(四等)
鳥取知事 白上佑吉 任臺灣內務局長兼土木局長(二等)
愛知縣内務部長 坂本森一 任臺灣警務局長(二等)
內務書記官兼內務監察官 相賀照郷 任鳥取縣知事(二等)
臺灣內務局長 同警務局長 尾崎勇次郎 依願免本官

議定書の批准

全力を盡すと英委員斷言

許す限り充……量し佛國は……ものありと

重要案件審議

陸海軍問題其他 二日の行財整理閣議

【東京電報】二日の行財整理閣議は前回に於て廃案として留保された陸海軍の問題並に治水港灣、道路鐵道等の重要案件に付いて審議を行ひつゝあるが該問題は第一回の整理閣議の時から議論紛糾し政府案と各大臣の意見とに一致點を見出す事能はざる爲め之を繋案として留保したるものであるが二日は午後も再開續行し午後六時頃散會する筈である

上院改革に對する憲政會の足並揃はず

幹部は漸進論少壯派は急進論

【東京電報】貴族院改革に關し憲政會では一日の政務調査會の席に基づき十八名の委員を擧げ具體的に調査すること〻なつた六日の委員會にては具體案貴族院令第十三條改正

一、多額議員廢止
一、勅選の年限制
一、互選議員選擧法改正(年期を短期に改正)
　公侯爵の互選
一、民選議員設置

之等各項に付調査を爲すべく尤も右全部の實施は到底困難なるより政府は單に互選規則にとめたき意嚮なるを以て同黨幹部も政府との歩調上貴族院改革には躊躇しゐるが横山政務調査會長及び少壯議員は與黨三派一致にて之に當る以上貴族院令第十三條(貴族院令の改正は貴族院の同意を要す)の改正迄なさねばならぬと強硬論を唱へてゐるから今後黨内の意嚮を纏めるためには政府との交渉もあり相當の曲折を免れぬものと觀測されてゐる

改革調査委員

【東京電報】憲政會貴族院改革調査に關する委員十八名は左の通り横山會長より指名發表された
箕浦勝人、藤澤幾之輔、大津淳一郎、町田忠治、高木桂吉、小寺謙吉、柳瀬軍之佐、安達謙藏、黒金泰義、武部其恒、淺賀長兵衛、齋藤隆夫、井本常作、櫛部荒熊、作間耕逸、關兵五郎、山道襄一、八並武治
して十月六日午後二時より本部に於て右第一回委員會を開く事に決定した

後藤子東京市長に就任を辭退す

【東京電報】後藤子は二日午後東京市會議長並に市會議員に對し市長たるの就任を辭退する旨を回答した併し市會は二日夜更に後藤子を訪問し再考を慫慂する筈

對外貿易

大藏省發表

……九月中對外貿易は輸……十一萬二千圓輸……

整理閣議

【東京電報】行財整理閣議は二日午前九時より首相官邸に開會……

武力干涉否認

……は一日開催日本の修正を含む佛提案安全保障及軍備縮小に關する議定書に付最後の討議を開始した……

記者大會宣言決議

【清津電報】全鮮記者大會は二日午後一時から清津府會議場に於て開催野崎朝鮮、津永京日、光永京城日々、加藤平壤每日、田邊北鮮日々、岡本北鮮日報、柳島朝日、藤村朝鮮及滿洲、菊池大陸、吉川京日其他二十餘名列席の上左の宣言及び決議をした

宣言

朝鮮の開發産業の振興に俟もの多い成鏡北道當局は茲に北鮮聯絡地方物産共進會を開催し北鮮南鮮及間島琿春は素より其他各地方の物産を集め彼此の連絡を明にし以て産業の發展に資せられんとするは産業の進に機宜を得たものであるが此の秋に際し私達は全鮮記者大會を開き朝鮮開發の趣旨に副はん事を期す

大正十三年十月二日 全鮮新聞記者大會

決議

一、新聞紙規則改正を促す
二、電報料金後納制度撤廢並に新聞豫約電報制度實施
三、内鮮間新聞電報料金を低減すること
四、吉會鐵道速成
五、成鏡鐵道速成

以上五項を決議し散會後多田京城日報社長、木村清津府尹、野方土木課長、朝出張所長の挨拶あり中野知事より懇篤に挨拶し二時閉會本氏の發會の辭にて終り一行は主催の宴會に臨み、共進會各館を巡覧し六時より都築に於ける歡迎會に臨み、三日は羅南を視察朱乙温泉に一泊翌四日朱乙發會寧一泊、五日は龍井村一泊、六日朝龍井發清津に引返し同夜解散の筈

鮮支視察議員

二日東京出發

【東京電報】衆議院議員の朝鮮及支那視察團々長武内作平氏以下十四名の代議士は原田書記官一行は二日午後八時半東京驛發にて出發した

京南鐵道總會

安協成立し無事終了す 秋本專務は辭任し其他は留任と決定

【天安特電】一日午後十一時安協成立した京南鐵道臨時總會は既報の通り二日午後一時半より開會出席人員二千三十名株數十六萬一千百八十八株(委任狀共)秋本專務議長席に着き先づ辯解を續けた此の總會も双方の斡旋に依り圓滿解決せる旨を報告し將自分は今回の平和の爲め取締役を辭任する旨を報告し議事に入る

一號議案 取締役監査役全員解任の件は秋本取締役の辭任を認め其他は留任と決定
二號議案 取締役監査役補缺選任は秋本專務の指名にて左の三名
選擧
▲片山繁雄▲熊坂谷七松▲高津久右衞門
三號議案 會社を代表すべき取締役選任
四號議案 天安々城間の工事請負決定は何れも取締役會に一任と決定終了したが此時片山氏より辭任せる秋本茂氏に對し功勞金を贈ること及び同氏を顧問に推薦したしとの動議出で之亦取締役會に一任となり閉會は午後二時十分さしも紛糾を極めたる臨時總會も泰山鳴動して鼠一匹も出でずに頗る圓滿裡に終了した

府内幹線道路

起債減少

京城府土木課では幹線道路改修工事の一部事業として左記箇所を十三四兩年度に繼續事業で行ふべく最初起債總額七十五萬圓を計上してゐたが本年度に於ける本府よりの補助金五萬圓中七千圓を減額されたので起債額を此際七十萬圓とし減少して工程を變更すべく從つて最初の起債額四十六萬圓も若干減少する譯である
▲鍾路通一、四丁目間九百八十七間▲新龍山通吉野町入口練兵町間九百間▲黄金町通三、四丁目間四百間

軍司令官視察

江原道方面へ

鈴木軍司令官は來る十一日出發第十九師團の秋季聯隊演習及び金剛山視察旅行を行ふ筈で其日程は次の通りである
十一日午前八時三十分龍山發、十二日元山、十三日永興、十四日元山(講話)十五日温井里、十六日長安寺、十七日午後五時半龍山歸著

滿蒙毛織復舊費出處

【東京電報】既報の如く滿蒙毛織の保險金百七十萬圓は擔保との關係で東拓が受取る事になつたので復舊設備は別にやる外あるまいと言ふ

丸山氏の謝電

丸山警務局長より三十日午後九時三十分警務局長宛左の如き電報を寄せた
愈々朝鮮を離れんとするのみ過去五箇年を追懷し萬感交々至りて言ふ處を知らず願はくは將來益々自重加一層新局長を補佐し依つて益々警察の面目を發揚せられん事を朝鮮警察の前途に照り堪へず在鮮二萬の警察同僚諸君へも宜敷御傳達を乞ふ

人蔘收納

旱害のため生育は不良

專賣局に於ては九月十日より本年度の人蔘收納を開始し目下進捗中に在るが其の成績に就き今村專賣局長は語る『今年度内に採掘すべき六年根の豫定坪數は總計四千萬四千坪歩であつたが旱魃の爲めに生育著しく遲延せるものあり約二萬三千坪歩は今年度に於ける採掘を見合せ七年根として來年度に採掘方を延期せるを以て結局三十八萬一千坪歩を採掘する豫定で此の中九月二十七日迄に採掘を終れる坪數は二十萬一千坪に上るが二十七日迄の採掘坪數に對して生産額は約二十八萬斤であるが此の内紅蔘製造の原料として合格し專賣局に收納せらるゝ額は僅に七萬一千斤に過ぎず而餘の不合格品は耕作者に於て販賣し又は白蔘を作るものであるが採掘物に對する收納額歩合は僅かに二割五分ばかりにて是を平年の三割乃至四割の收納歩合に比すれば今年の人蔘生育が如何に不良なる事を物語るものである。尚此の七萬一千斤に對する賠償金は五十八萬圓にして一斤平均八圓であるが、も亦昨年の賠償金一斤平均九圓に比し收納せられる入蔘にても尚且つ昨年に比し優良ならず生育不良なりしを語るものである』云々

和傘需要增加

朝鮮に於ける和傘の生産業者は何れも內地人のみにして之が生産數は販賣の關係上消費者の集團せる地を選ぶ爲概ね都市に限らるゝの狀況なり最近に於ける生産額は年額三萬本價格五萬圓以上を示す。而して之等生産者の使用する原料は概ね內地より部分的に之を移入するを常とするが如し和傘は需要年々增加の傾向あり輸入品は全部支那輸入にして大正五年度に六百五十六圓に過ぎざりしも最近に於ては年額一萬六千餘圓を算するに至つた

英國に於ける最近の重要問題(二)

岡崎哲郎

資本課税に對しては諸種の反對論あるも、其中最も注目に値するのはハルドコックス(統一黨協會幹事の人の由)氏著資本課税の眞目的に次の意味が載せられてゐる。『資本課税の目的は、戰時公債の償還にありと云ふもそれは一の辯解に過ぎぬ。その眞目的は其所にあらずして、勞働黨が常に其根本政策として主張する各種産業の社會化にある。即ち此際資本課税によつて、土地、鐵道、鑛山、銀行、保險業及び船舶業等主要なる産業の株券、其他の大部分を政府の手中に收め、共產理想を握らんとするものである。國民は宜しく彼等の資本課税は戰時公債の償却の爲なりと云ふ言に欺かるゝ事なきを要する。彼等の眞目的は産業社會化の實現を遂げ、社會主義の實現を圖らんとするにあることに注意せねばならぬ』云々。

資本課税案は議會に提案せられず、其中止の説明として、けぬ、又興味もないと多數の勞働黨マクドナルド首相は、一九二三年十二月の總選擧に於て我黨の過半數を得ざるは、本資本課税問題に人民の多數が反對せる爲であらうと論じたのだと云つて居る。要するに本問題は將來頗る興味あるものと思考さるゝのである、若し勞働黨が多數を制したる時には、必ずや其實行を期すべく、又本問題のみならず、鑛山及び鐵道の國有問題も實現せらるゝ時機たるべきは想像するに難からぬのである

自由貿易か保護政策か

五月五日のデイリー、ヘラルド紙は次の如く論じてゐる。シエクスピヤ作『冬の夜話』の中に『假令此世に生長らふとも、死を恐るべき理の讒訴あらんや』と云ふ文句があるが、彼の職業的なる帝國主義者が、勞働者に向ひ『斯の如くなるべし』と脅かす度に、此句が思ひ出される。何故此の如く領地を失ふを恐るゝや、元來英帝國を保有して何の益ありや、現に其結果吾等は僅に其日の生命を繋ぐに足る丈けの賃銀を支拂はれ、將來何時まで此の如き悲慘なる施設にて生活する狀態が繼續さるゝやを知らぬ。而も一方に於ては失業者は百萬にも上り英國破滅する時はと云ふのか、斯かる話には耳を傾けざるを得ぬ。更に之以上の苦勞ありと云ふのか、斯かる者は思つてゐるであらう。ボールドウインは、保守黨政綱の第一は英帝國問題を、第二は社會政策を掲ぐると云ふけれども宜しい。現内閣の政綱を弄めて其計畫通りに住宅問題と、工場法施行狀況と、暴利取締の調査を爲し、勞働者の保險を増加する位の處が此の前途に出來ることの全部である。彼は易々と英帝國問題を論ずるけれども、元來彼は英聯邦の何たるかを理解せず、此の點は一般帝國主義者と相似てゐる。彼等は過去に囚はれ、吾等は未來を待望む。吾等とカナダ、濠洲、ニユージーランド、南アフリカ、及印度は人爲的なる商業上の協定、或は軍事的聯絡などよりも、もつと强固なる共同の目的及理想を以て結合してゐる。

佛獨交渉開始

【ボルドウ無電一日發】佛獨交渉は一日開始された佛國總理エリオー氏が議長をして獨逸代表歡迎の辭を述べ獨逸大使は感謝の辭を述べた

電話料金遞減

鎭南浦と安岳方面

鎭南浦と安岳方面には商取引其他密接の關係を有せるが兩地間の電話通話は大同江の流域を隔つる爲め不便を生じ[illegible]來鎭南浦商業會議所等より[illegible]

府の夜間金庫

京城府の夜間金庫の成績は左の如くである

府廳前	一〇三件	九九一、三二〇
本町五丁目	一〇三	三、四七四、七〇
鍾路二丁目	三六八	一、一五一、八
鍾路四丁目	三六六	七六三、四四
西大門	三三四	八三三、二八
計	一九三三	六、〇九九、一四

而して本月を納期とする税金はなかつたが水道料其他從來の未納分の爲めに夜間金庫の便を圖つたものである

伯國電報制限解除

伯剌西爾政府は同國內不穩の爲め發信人の危險承知に於てのみ受付けられ且祕密の暗號等は同國官憲の檢閲を要することゝなつてゐたが今回國內平靜に復歸すると共に右制限を解除された

成鏡線の紹介割引

成鏡線鐵道開通祝賀の爲め運行せる局線試乘者の內城津以北に對して十月五日より同月二十日迄該狀を證票として左記の通り乘車割引する事になつた
一、成南自動車商會經營咸興、端川間並咸北自動車商會經營吉州水口間自動車賃金二割引
一、朝郵雄基、關門線清津敦賀線各港の元山城津清津間各地並乘船賃三割引
一、大阪商船大阪清津相互間各等乘船賃三割引

九月中手形交換高

京城組合銀行九月中の手形交換高は八萬九千四百二十六枚三千六百八十九萬一千百七十九圓四錢であつて前月に比して一千二百三十六枚の減少であるが金額は反對に百四十九萬八千八百七十一圓五十錢の增加を示し七月以降の累計二十七萬六千二百六十一枚、一億六百二十四萬二千二百五十圓八十四錢に達してゐる種類別交換左の通り
▲小切手六二四八三枚、二〇九〇三八〇圓▲送金爲替二〇五〇枚、二六〇七八二〇圓▲約束手形五〇五二枚、三三一〇七九二圓▲政府預金四〇四九枚、三三三二一七六圓▲郵便爲替一三九五九枚、三七九七一七圓▲公債々券一四二枚、一三八八一圓▲雜證票一六五五枚、三六〇二二〇四圓▲合計八九四二六枚、三六八九一一七九圓

九月中不渡手形數

京城組合銀行に於ける九月中の不渡手形は七十六枚、一萬六千三百六十六圓八十錢であつて前月に比較して枚數三十七枚金額九千四百五十圓七十錢の何れも激減

太平通下水工事

京城土木課では太平通り二丁目延長七十五間の下水工事に一兩日中着手する筈であるが來る十五日頃には竣工する由

公會私會

◇鐵道局會議 京鐵局では十月二、三日の二日間局特別室に於て全線鐵道保線會議を開催
◇甲子俱樂部 一日午後七時より京城食堂に於て甲子俱樂部員は晚餐會を開催した

人事消息

▲兒玉晉一氏(江原道內務部長)一日夜入城
▲岡本端刑務所長 同右
▲田中明氏(農務課勸業技師)十四日間の豫定を以て二日東京へ
▲加藤正國氏(土地改良課技師)十日の豫定にて一日出發北海道へ
▲野口次郎三氏(農務課技師)江原道楊谷へ出張中の處一日歸任
▲秦秀作氏(慶北內務部長)二日夜入城浦尾へ
▲磯野千太郎氏(忠北內務部長)同上
▲入澤重麿氏(朝鮮商銀社長)一日夜金泉より歸城
▲吉田直哉氏(專賣局副事務官)釜山、大邱、英陽地方へ二日夜出張
▲京城第一高普校五年生修學旅行團 四十名は二日午後十時京城發平壤へ
▲宮崎高等蠶業學校見學團 二日入京の筈であつたが都合により中止
▲津輕陸軍將校視察團 一行十六名五日朝釜山着同夜入城の筈
▲平北師範學校內地見學團 四十九名四日安東縣發同夜十時京城驛へ
▲鎭南浦商工學校內地見學團 二十五名二日午前七時十五分京城通過內地へ
▲全州公立農業學校內地見學團 二十七名一日裡里發內地へ向ひ十二日歸校の豫定
▲咸南師範學校滿洲見學團 三十九名三十日午前六時四十分入城直に新義州へ
▲大田高等女學校生徒八十二名一日夜大田へ
▲關東廳警視觀察團 成田信市氏外支那學校長觀察團 十名二日午前六時五十分入城原金旅館へ
▲愛媛縣農會技術員鮮滿視察團一行二十名は來る五日午後二時京城驛着列車で入城七日平壤へ向ふ由
▲齋藤榮八氏以下廿三名(內地商業學校長鮮滿教育視察團一行)一日朝奉天より入城備前屋旅館へ投宿二日午前七時十五分發南行の筈

松平伯首相訪問

【東京電報】研究會常務松平伯は二日午前永田町首相官邸に加藤首相を訪問……

近衞公園公訪問

【東京電報】研究會の近衞文麿公は二日午前八時半東京驛着……

西大門方面の鮮人衞生思想が向上した

……のは一般に衞生思想が向上し……の如きは悦んでこれを爲し……待つと云つた傾向で再檢查を要するものは極めて稀といふ……衞生思想の向上を明かに示してゐる然し未だ一般に墮痛や便所等が不完全のものが多いのは遺憾である……

發行所 京城太平通一丁目 合資會社京城日報社 光化門局私書函第四百一番

信じて用ゐらるる者は必ず益し
信ぜずして用ゐざる者は必ず悔を胎す
(特製) 仁川靴
■實質の伴はざる廣告は弊店の主義に反す
■今や各學校、官衙、運動團體、其他一般實業家方面より多大の好評を以て殺到的注文の光榮に浴しつつあり
本品は表皮に優良なるボックス革を、底皮には俗に萬年底の稱ある堅牢無比の背象皮を用ひ、更に從來の製法に革命的一大新工夫を施しあるを以て、價格の低廉と持久力の強大なるは固より、體裁亦頗ろ優美にして高尚なる品位を失はず、殊に本靴の足袋を穿つが如き自由さ輕快味とを感ずる穿き心地に至つては、全く他の追隨を許さざる衞生的理想的逸品なり。
編上靴 金四圓三十錢
事務靴 金參圓八十錢
學生靴 金參圓七十錢
運動靴 金參圓九十錢
見習靴 金貳圓三十錢
防寒靴 金五圓
御注文の際は靴の文數若くは足袋の紋數御記入被下度候
送料 內地四十五錢 鮮內四十錢 滿洲六十五錢
仁川製靴所製品發賣元
朝鮮仁川府 奉仕社 本町三丁目
電話二四九番・振替京城五二九一番

第二回虹原社美術展覽會
自十月三日 至十月九日 於 黄金町一丁目 中央赤煉瓦二階

尾崎行雄先生大講演會
▲日時 十月三日午後七時より
▲會場 長谷川町京城公會堂
▲入場券 金壹圓 (體育協會)鮮銀右隣 及當日會場にても發賣す
主催 鮮滿協會
後援 朝鮮新聞社 京城日々新聞社 京城日報社

藤原俊雄著
日米ハ戰爭?
附 支那の日貨排斥事情
子爵後藤新平序 男爵阪谷芳郎序 中央大學教授 衆議院議員陸軍中將 高木信威序 長岡外史序
好評嘖々忽十五版
其猿囂至誠虹の如き氣焔人を動かさずして止まぬものがある(名古屋新聞)……正々堂々論を興して禍根を一掃せんとする米國通の日米問題の解決策(東京朝日)……先覺者たらんとする者は必ず一讀すべき好著である(萬朝報)
發行所 實業と政治社

購買山陸軍倉庫 詳細ハ十月三日以降朝鮮日報ニ在リ 精米

筆生 募集男女 自宅筆耕 收入多 地方副業好適 三友社 大阪南區天王寺驛前 電話南七九七三番

普通文官養成講義
文官講義の最高權威
中央大學 小學卒業のみの學力にて容易に栄達し得るの途は實に官界なり
―内容見本無代進呈―
東京神田駿河臺下 獨學會出版部

【ゼネヴァ一日發電】英國委員パ…は…聯盟總會に對し…らうと…佛國委員ブリヤン氏も…

…であると

【ゼネヴァ一日發電】聯盟總會開かる

【ボルドウ無電一日發】英國首相…氏は下院に於て政府がアルスターに對し兵力を用ひんとするとの攻擊に…言明した

御所を縮小遊ばさる
秩父宮さまの御質素
御住居の六百坪を三分の一に狹めて 新御殿も中止せよとの仰せ

第二皇子秩父宮、第三皇子高松宮兩殿下は共に青山御所內の皇子御殿と又第四皇子澄宮殿下も御所內の別御である御殿に

御起居 で御兄弟宮みなお揃ひで青山御所にお住まゐであるが、併し高松宮殿下には海軍兵學校も御卒業になり今冬練習艦隊にお乘組で遠洋航海を終らせ給ふた後は更に勅命に依つて御絶家と相成つてゐる有栖川宮家の御祭祀を繼がせ給ふ爲に麴町三年町の同宮邸に御移りになりやがては妃殿下も

お迎へ 遊ばされることに成るからその時に皇子御殿には秩父宮のみお殘り遊ばすのである、然るに同御殿は震災で破損箇所も相當にありて一時お間に合せの修理を加へたが、早晩改築申上げねば成らぬことに成つてゐるのを御存じの殿下には『贅澤過ぎる』『もつと縮小せよ』と度々仰せられるので宮內當局でも改築案を畫とする殿下の思召を體し

勅許を 仰いで現在の建坪約六百坪をば約三分の一程に縮小改築することに內決し此の程その設計に着手した、殿下は目下毎日朝御徒步で步兵三聯隊に御通勤遊ばされてゐるといふ極めて御簡素な御生活である、殿下の常に下情に通じ給ふことは世間も知るところで『沼津にて漁夫が家見れば貧しなり障子破れてちゞけ稀れる』とお詠ひになつたことは

有名な お話しで有り難い思召の程もさこそと拜察される、併し殿下には近く一ヶ年位の御豫定で御洋行なされ御歸朝の後妃殿下を迎へ給ふので地をトして新御殿を御造營申し上ぐべきであるが夫れに就ても、殿下には『青山御所で結構だ』とお洩らし遊ばされたことさへあるとかで側近奉仕者は御質素ぶりに

感激し てゐる從つて、『晴れた空に秩父の連山が遙かに眺められる頃に御殿になれるのが非常に殿下のお氣に入りで御期待の宮下もその邊から思召された位で殿下が御滿足遊ばされてるのは畏れ多い位である』と語つた(寫眞は最近の秩父宮樣と青山御所)

朝鮮の佛教運動
各宗派懇談會

佛教聯合會、佛教護國團、佛教朝鮮協會の三團體聯合の下に京城中の朝鮮佛教大會理事李元錫氏の發起により朝鮮佛教懇談會を一日午後五時丸の內中央亭に開催出席者は下村宗教局長、堀內中將を始めその他佛教各宗派の代表者合せて約二十名が晩餐を共にし朝鮮の佛教運動及布教に關する意見の交換をなし下村宗教局長は朝鮮佛教運動に對し極力援助する旨の懇談あり、堀內中將は聯絡長として在鮮當時の感想を述べた極めて興味あることゝて一同眞面目に緊張した(東京支局特電)

日鮮洋畫會
第一回展覽會

新に創立した日鮮洋畫會では來る六日から四日間本町二丁目三中井呉服店階上に於て第一回自由展覽會を開催することになつたが會員たる高木背水、小川七五三二、野守健、高木省の諸氏は各自力作を發表すべく、一般の出品希望者は五日までに公平洞一番地小川七五三二氏方に申込まれたい、尚出品點數の多少に拘らず出品者からは金一圓を出品料に於て申受けると

故高橋氏追善
圍碁大會
五日白水で開催

河崎四段、思本五段を顧問とし田口、村中、佐藤伊織、小杉謙八氏外五氏の斡旋の下に來る五日(日曜)正午より明治町『白水』に於いて故高橋茂次郎氏のため追善圍碁大會を開催すべく同好の士の出席を歡迎してゐる(會費五圓五錢まで)尚當日は盛況を呈する

朝鐵 慶北線
開通式雜觀

◇朝鮮鐵道慶北線の開通式當日は日本晴の上天氣、少し步いてさへ汗ばむ位の陽氣であつた。所謂開通日和とでも云ふものか當日の慶北線がわざく臨場したのは此式をして一層の意義あらしめ且盛大味を加へしめたかの觀がある

◇式場は金泉小學校で開式前小學校及び普通學校女生徒の遊戲があつた、暖かい小春の陽を浴びて小鳥のやうに輕快に跳躍するところは實に愛ぐましい程纖麗な美しい遊戲であつた、總督もさぞ滿足された事であらう。聞けば金泉の學校は內鮮ともに體操教育に力を注ぎ遊戲などは道內で一二を爭ふ位達者に訓練されて居るさうな

◇此の遊戲の爲に開通式の時間は大分遲れたが可愛い少女達の心づくしだから文句を云ふ人も居ない六七人が祝辭を讀んだ中で最もあつさりして居たのは渡邊金泉郡長の祝辭であつた本文、僅か三行半、離職狀の長さと同じである

◇祝詞の中には少々プンと來るのもあつたと云ふ評判だが、三百からの祝詞だから其日の中に出來やう筈もなく殊にアノ陽氣では無理もない話、變な臭ひがすると思つたら食はないまでの事、意地汚い不平は云はぬ方がよい

◇式後宴者の手踊がある、容貌や姿では京城に出ても餘り引けをとらぬほどの美人も居るのに衣裝がパッとせぬので何となく見立たなかつた、多分總督へ地方の興補振を見せたのだらう

一西大門署では去る廿四日から北阿峴里まで秋期の清潔法を行つたが今回の清潔法で特に著しくなつたのは農村方面の如き警察期でない…何れも進んで之れを爲すと云つた風で

四七〇又外人戶數は三九であ

高濱虛子氏
京城着は八日

約一ヶ月の豫定で朝鮮及び滿洲を漫遊すべき高濱虛子氏は…八日は京城着…三日間滯在…句會に出席し…各地を視察する豫定である…

▲七日大田着▲八日京城着滯在▲十六日新義州着▲十七日奉天へ

官製 精蔘
鮮內一手販賣元
京城本町二丁目
電本一一八番
振替七一六八番
壽生堂藥品部

惡むべき大逆犯人
難波大助に死刑を求刑
横田裁判長涙を揮つて 我が國體の精華を述ぶ
辯護士から減刑論=大逆事件公判終る

難波大助大逆事件第三回公判は二日午前九時十五分大審院大法廷にて傍聽禁止の儘開廷された難波は前日の如く嚴重なる警戒の下に…の記錄を讀み聞かせたる上横田裁判長は本件の證據となるべき點を更に詳細に指摘したる後言辭を改め誠に嚴肅なる態度にて數千年來の我國體の光輝を述べ國民の尊皇觀を說き涙を流さんばかりに之を痛論した、流石の被告も身動きもせず謹聽し一一首肯した、次いで松谷辯護人は被告の精神鑑定を申請して却下された小山檢事總長は嚴刑の論告を以て國民思想の變化より此の不祥事を惹起せるを遺憾とし被告犯行の經路を述べ本件犯は極めて意料酌量の餘地なし死刑を相當とすると求刑した松谷辯護人は結論の罪を述べ減刑を求むと論じて時に正午近く一旦休憩となる(東京電報)

大助恐入る
追て判決言渡

難波大助の公判は午後一時再開松谷辯護士は午前中の辯論を繼續し次いで今村辯護士岩田博士の辯論減刑論あり最後に被告大助は自分の誤つた考へと態度に悔悟の挨拶をし之にて取調べを終り裁判長は追つて判決を言渡す旨を宣し午後二時三十分閉廷大助は二時四十分囚人自動車で市ヶ谷刑務所に送られた(東京電報)

公判中被告は起立する必要ないか
難波大助は起立せぬでも 裁判長は注意しなかつた

傍聽禁止の法廷に於ける難波大助の態度は前回の如くなるが一轉…例として裁判長横田裁判長は被告に起立せしめるに拘らず難波大助は起立も注意もせず辯護士からも…迄では何等の注意もなかつたのであるが彼は腕組して居り組合せた儘で審問を續けられたのは從來法曹界の公判などで被告が起立せぬ儘裁判中止となつた例も…

油斷はならぬ
感冒が流行る

近頃時候變りで京城府內に感冒患者が多い模様であるが京畿道衛生課當局は曰く『每年今頃は腹冷えから感冒に罹るものが多いが夫れを直に流行感冒と云ふのは當らぬ。感冒患者は現に可成り增加してゐるのであるから油斷してはならぬ』

珍らしや尾崎さん
『渡鮮の目的は鶉と雉子撃ち 序に金剛山へも行きたい』
大元氣で昨夜入城

『憲政の神樣』として犬養毅氏と共にその名を知られた代議士尾崎行雄氏は滿鮮協會の招聘に應じて二日午後七時京城驛着列車で入城した 太田氏に迎へて一等車の休憩室に一踏する、黑靴りの合服に白のチヨツキに赤い靴、しきりに車窓を眺め移り來り、移り去る風物の一つ一つを囚へて質問し大きく頷きながら熱心に傾聽する、歯切れの好い口調で語る『渡鮮の目的は外でもない、鶉が目的だよ、鶉がなかつたら雉子を撃たいと思つてゐる餘暇があれば金剛山にも行つて見たいと思ふ、朝鮮は三國時代は文藝燦然、日本は未だ蒙昧士民の有樣であつたころに非常に進歩した國であつた、自分は朝鮮の上流の人士二、三知つてゐるが何れも驚くべき聰明な頭腦を持つてゐる、その朝鮮の國が現在遲々として進まないのは何う言ふ譯か之が疑問の一つ、既に釜山から列車の窓から見てゐると家屋が何れも土饅頭の様に極めて粗陋で少しも周圍に餘裕が取つてない、その苛斂誅求の結果かな—と首を傾ける、初めての渡鮮のことゝて衣冠束帶のやうな鮮人を見るとこれに就ての說明を求めて大きく頷く、氏は本年六十六歲だと言ふのに壯者を凌ぐ元氣で聞き且つ語りして疲るゝ處を知らない』

現內閣の運命は
豫算閣議と次の議會が難關だ

『內閣の運命か?運命と云へば先づ豫算閣議が難關だ、茲一週間もしたらば孰れかに決まるであらうが若し巧く行くと內閣の運命に係はるかも知れぬ、又無事纏まつて今度の議會に提出しても賛否兩論に依り容易に議決されまいが政府は纏まらぬと見たら直に國民の輿論に訴へる普選案を提出通過せしめ直ちに議會に解散風を吹かして國民に信を問ひ家の子郎黨で憲政黨を組織し內閣を作らうといふ作戰計畫を樹てるに違ひないよ』

かくて列車が京城驛に着くと出迎への人々がホームは埋まる程の賑ひ、中にも鮮人の出迎へが多かつたことは人目を惹いた、氏は出迎への自動車で朝鮮ホテルに入つた。(寫眞は昨夜京城驛での尾崎さん)

平和な郊外に惠まれる
纛島の移民村
村人が手を握り合つて 模範村建設への努力

光熙門外往十里の電車終點から二千數丁を距る纛島の東拓移民村は大正十年前に延ばして來た最初は漸々少い一部落であつたが年月と共に移民の數は增加し開拓される農地は漸次擴張し豐沃な田畑には數多の蔬菜類が産出され主として京城の市場に運出されて居る而して昨年移住して來た移民は二十八戶で此戶總家族百十五人此外に自由移民六戶三十三人を加へ部落は非常な賑やかさになつた一方大正六年二月纛島親睦會と言ふものを起し會長には同郵便所長河原田氏を擧げ又大正十年には婦人親睦會を設け會長には河原氏夫人志寒子を推し何れも相互の親睦と內鮮人の融和を計り業務に勵み離る平和な生活を樹て誠に模範的一村を樹てやうと村民擧つて勵いて居るとは此頃移民村から屆いた便りである

留學生運動會
卅一日駒場で

東京に於ける朝鮮人留學生聯盟會主催にて本月三十一日駒場農大運動場にて秋季運動會を催すことに目下夫々準備中である(東京電報)

鮮人行倒れ 一日午前七時頃府外恩平面大棗里廣州街道に鮮人男が病死し居るを發見死體は面へ引渡した

醉漢檢束 府內實勘洞三一勞働者石興祚(廿三)は一日午後十時ごろ泥醉し友人三四名と語らい府內仁寺洞の朝鮮劇場に押しかけ札賣人に向ひ無料で見せろと云つたが聽しないので喧嘩を打り鍾路署に檢束さる

藏原氏所藏品展覽會

前代議士藏原惟郭氏の所藏古書畫大展覽會は既報の通り愈々四、五、六の三日間山町美術俱樂部に於て和田一郎、久保田磯藏、松寺竹雄、櫻井小一、大垣丈夫、渡邊鼎田、驅出喜、大塚次郎、松本雅太郎諸氏發起にて開催されるが展覽品は約二百點に上り同氏が東京美術學校講師たりし以前三十年來の蒐集三千餘點中の一部にして殊に同氏は文晁、華山、竹田、山陽等の作品に就しては其鑑識高邁なる事は定評より今回特に展覽の名品は共同好者をして垂涎せしめて止まぬものがあらう尚展覽される田崎草雲筆淺絳山水圖で其筆致は…である

女學生が授業中にお產した
相手の男は小學校訓導

栃木縣阿蘇郡植野村大字鶴見伊三郎長女縣立佐野高等女學校補習科三年生門野サダ(二一)は學校の成績極めて優秀であつたが廿七日學校教室に於て急に腹痛を催し女の子を分娩した對手の男は同郡の…小學校の訓導で昨年以來關係を續けてゐたと云ふ

小兒の轢死 京釜線…驛前玉谷洞の鐵道線路內に二十八日午前九時半頃年齡八歲位の鮮童が轢死して居るとの急報に接し…驛から係り官が出張して檢屍を遂げたが其の後の消息は不明であるが多分線路に遊び居り轢かれたものであらうと

虹原社の展覽會
今三日から開催

虹原社の第二回展覽會は明三日から九日まで黃金町一丁目元朝鮮火災保險會社跡に於て開催參考品として…の作品の出品がある

女學生庭球大會へ
各商店から副賞品寄贈

本社主催全鮮女學生庭球大會に對し左の各商店から副賞品の寄贈があつた

▲大澤商店 置時計 壹個
▲村上寫眞機店 寫眞帳 五冊
▲エンゼル毛糸店 毛糸 一ポンド ダイヤモント
▲同 手編器 一揃
▲丁子屋 女學生用紺サージ服 一着
▲運動具商會 赤銅メタル 二個
▲平田百貨店 ボール 四打 タオル 二打
▲大久保貿易商店 ガーゼ、ハンカチ 十枚入 十二打
▲明治屋 皮袋二、女持ち財布四
▲三越 掛枝入 五ツ
▲日之丸小間物店 雜記帳 五十冊 肩掛ケ二、タオル(百十二枚)

朝鮮人巡查募集

京畿道では目下朝鮮人巡查募集中であるが志願者は規定の手續を爲したる上本月二十五日までに願書を提出し試驗は十月二十六、二十七の兩日午前九時より京畿道巡查訓習所で執行される

毒の花 (86)
入江新八作 近藤紫雲畫

其晚、藤岡は辰巳氏を訪ねて行つた。

三條の通りには寒い風が吹いてゐた。もう誰も冬の仕度を整々としてゐた。併し藤岡はまだ袷一枚の上に、みな子がホテルへ行く前に氣を附けて羽織丈けこしらへてくれたそれを引つかけてゐたが、それでも肌寒く手足の先が凍へるやうだつた。

辰巳氏は直ぐに藤岡を奥へ通した。普通なら客室へ通す所だつたが、辰巳氏は、もう家族の人となる筈の人だから、奥へ通したのらしかつた。

辰巳氏はすらりと瘦せた白い口髭のある人だつた。口髭丈けが眞白だつたのに、頭髮の毛は黑かつた。染めてゐるのではないかと藤岡は最初思つたが、さうではないらしかつた。よく口髭丈けが白くて頭髮は眞黑の人がよくあるものだが、その方であるらしかつた。しやんと肩と胸とを張つて、茶の心得の深くあるらしい坐り方をしてゐた。年はまだ四十六七位であらう。頭髮が白いので一寸見ると大變老けて見えた。おだやかな眼をして、藤岡に對してゐた。

藤岡は、先日來から、いろいろ世話になる禮を先づ云つた。そして、今度もまた自分が御厄介になることになつて、大變よろこんでゐる旨を謝した。さうして、自分の力で、殿下の所望が果して旨く成し遂げられるか、それは、ちと覺束なくも思ふけれども、充分努力してやつて見るつもりであることを陳べた。

『いや、さう御心配になる程のこともありますまい。あなたが、多少とも古い美術品風のものに趣味を持つてお出でなら、喫度出來ますことです。それに、何時まで掛つて仕上げなければならないといふ仕事ではありません。ぼつぼつ少しづゝやつて行けば好いことなんですから』

さう辰巳氏は云つてから、

『あなたは、奈良は初めてですか?』と尋ねた。

『ハイ、初めてです』

彼は答へた。

『どうですね。奈良はお好きですか』

『好きとか、きらいとかいふよりも、日本に斯うい所があつたのかと思つて隨分驚きました。もつとも奈良の認識すべきことは豫て想像はしてゐましたが、實際、見て成る程と思ひました』

『大分見物なさいましたか』

『まだほんの公園附近と春日あたりを見た丈けです。ですが隨分物らしいものを見たのでもとても大變です』

『何か非常にあなたの心を惹かれたもの、ありましたか』

『一つ一つ、其物の前に立つ每に驚きました』

『大佛はどうでした』

と云つて辰巳氏は少し笑つた。

『奈良の大佛と云はれてゐる丈けはあると思ひました。矢張り鑄佛としてあれ丈けのものは世界に誇るに足るものだと思ひました。前半身が德川中期の作だといふことですが、それでも今の下らない銅像などから見ると比較にもならない程優れてゐると思ひました』

『成程、あれ丈け大きいものですから、兎に角、容易なことはなかつたでせうて』

『あれ丈けのものが天平時代に鑄造されたのかと思ふと、不思議なやうな氣がしますね。私は、藝術家にも、彫像の方をやつてる彫刻家にも友人が三四人もありますので、よくさういふ人達の仕事を實際見てゐるのですが、單に彫刻家の身にしても、大變なことのやうで、ものを原型するにしても、まだ鑄造ではその幾百倍といふあの大きさでは、困難の度が想像つきません。信仰といふものは實に恐ろしいものですね』

『さうです。信仰の力には、何者もかなひませんね』

辰巳氏は、中々、此の藤岡といふ男は話せると思つた。

川柳
井上劍花坊選

化粧—(五)—

五客の一 錦南雨 南々
十ウ位若く見せうと妝の鍛
評 この句面白き趣向なり、但し技巧負けの弊なきにしもあらず

五客の二 仁川 稻若
宵に見て惚れた顔とは似もつかず

五客の三 仁川 丘の人
下車驛が近く忙しい牡丹刷毛

五客の四 岡山 撫川
中腰の化粧へ花火また揚り

五客の五 黃金町 アホ鳥
化粧室と喫煙室へ別れ行く

候補の一 櫻井町 赤短冊
化粧品買つてほそぼそ妻生き

候補の二 京城 寶六
化粧室ぴつたりしめて肌をぬぎ

人 仁川 木堂
村芝居テントの隅につり鏡

地 平 園田平
化粧座へちまの水も借かなり

天 公州 淮心坊
軍艦插下女しんけんになつて聽き

評 是れ平々凡々の非觀、古川柳すでにこの手法を用ゐ盡せり、しかもこれを第一位に推す者は、句が赤た武器にして他をして打ち込むスキの無き一種の堅壘よりに外ならず

五等の川柳 (第二回)
川柳七味會小集

蟷螂の斧を千切るやうな風 吹竹
…から生きる風があり
新調の帽子にむごく當る風 省朗
風車よろよろ風を追ふて來る 熱ン坊
洋裝の女が寒い秋の風 師の人
風が眼に見へる砲
煙突は吐く夜行車の凄い音 沈霞子
火燃えの風のやんだ街へ酔ひ戾れ
後ろ向き前向き風の強い事 背明子
大風の空へ動かぬ汽車の煙
夕燒の空へ煙は自由に出來る 驕尾
部屋中を自在へる風があり
方行を變へる度へ風がぼり
張板へ水鐵砲の水煙り
高選者 横山野頭子

新刊紹介

▲實業之世界(十月)三宅雄二郎氏の『國家は國民に第一次の忠誠を要求す』宮柳有美氏の『間抜けた實業界御連中』澁澤榮一氏の『仁愛を成せば悅なし』其他(五十錢東京芝區櫻田備前町七實業之世界社)
▲教育時論(九月二十五日)教授上の新思潮一斑(河野清丸)教育の根本的改革(中島久萬吉)近時教育界雜感(多田綱南)旅と女(志賀寬)其他(十八錢東京麴町區三番町六三開發社)
▲入間味(十月)三十錢松山市新玉町一ノ七〇入間味社
▲東洋皮革新誌(九月)三十錢大阪市東區內淡路町二ノ七東洋皮革新誌社
▲東京商業會議所報(九月)非賣品東京麴町區有樂町一ノ一東京商業會議所

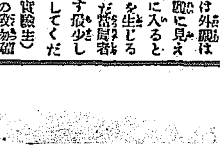

讀者らん

▲府內にある公衆便所は外觀は一寸綺麗に見えるが中に入ると眼に涙を生じる程不潔だ當局者に希望す成る可く清潔にしてください(實驗生)

▲仁川の…協會の式典延期中止事の行動に出づることを勸め、宜しく大局の利益に進んで區々たる事故に拘泥し將來市民の福利を阻げる事を止めよ茲に赤心を擧げて生の忠告を要求す(仁川愛市生)

▲黃金町より…の醫院の若く年寄の…看護婦さんは患者に不親切極まるがアツプをやると馬鹿によくなる醫者の取締を願ふ(通院患者)

▲十數歲の子を…前後の己が欲へ子を十餘名殺した者が僅か二三年の懲役で濟むとは法律の不備だと思ひます、この種の惡魔醫師は死刑に處する事は出來ないものでせうか(知り度生)

發行兼編輯人 泥谷良次郎
印刷人 小川三之介

輸入品を凌駕する國產優秀品紹介

大陸
ゴム鮮靴元祖
堅牢美麗
登錄商標　京城（陸）

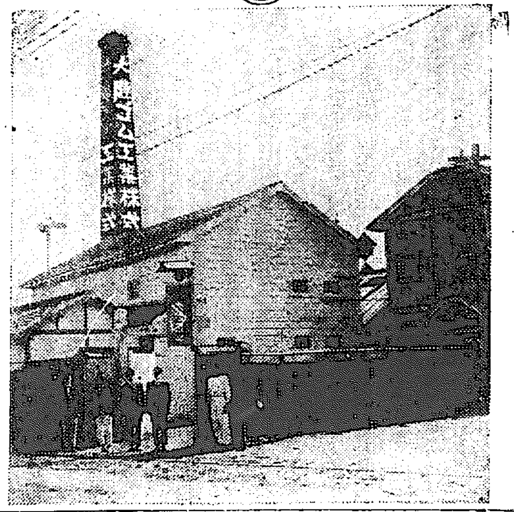
會社正面之一部

社長　子爵　李夏榮
專務取締役　岩間亮
ゴム
京城舊龍山元町
大陸ゴム工業株式會社
電話　龍山　長三四〇
振替　京城一二二八一

火災の都に竹内金庫
財產保護の最良策は竹内金庫！
カタログ進呈

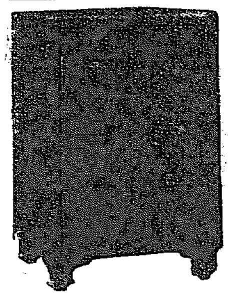

株式會社　熊平商店　京城本町

官製　精蔘
人生の幸福は健康より
健康は蔘精の常用に依つて得らる
蔘精は朝鮮總督府專賣局製劑にして人蔘の精なり
古來貴藥として珍重せらるゝものは人蔘なり
故に滋強の偉效は蔘精の服用によつて顯はる
鮮內一手販賣元
貴生堂藥品店
京城本町二丁目　電話本一三八[illegible]　振替七六一[illegible]

國產
★
サッポロビール

國產を奬勵せよ

共消長は一國の盛衰に關係す　西村總督府殖產局長談

世界は常に進展して休止する所を知らない。此の間に處して小は各個人／＼より、大は一國に至るまで互に生存競爭が行はれ、それによつて自然の優勝劣敗が定めらるるに至つて居るのである。而して其の優勝國と云ふものは、一に其の國の國產が豐富であつて他に比較してそれが優超し、所謂これが輸出超過となつて現はれて居る國が常に優勝國の位置を贏ち得て居る樣である。即ち國產の豐富な國は勢ひ經濟的に豐潤となり、其の經濟力が國家を確立し國家を確保し、延ひて國威を各國に輝かすと云ふことになるのである。顧つて我國の狀態を見るに、我國は明治維新以來僅々四、五十年を以て世界に類なき異數の發展を遂げ、今や一等國として世界に其の國威を示すに至つて居る。然し現今世界の狀態を見るに、既に其の武力を以て、世界に優超せんとする時代は過ぎ、世界は既に經濟戰に入らんとして居るのである。若し我々が茲に想達するなれば帝國の現狀は須臾も偸安を許す時代ではない。現に世界貿易の狀態より觀察するも我國は歐州の大戰亂に乘じて大正八、九年頃は豫想だもなし得ぬ貿易の好結果を現し、これが爲めには或は成金を出し或は國民奢侈に流るるなど、種々の結果を現してともすれば國民輕佻浮薄となり、質實剛健の氣風を失はんとする傾向をさへ呈するに至つたのである。斯かる悲しむべき時代にも拘らず揣らずも昨年は關東に振古未曾有の大震災が勃發し、遂に帝國の國富百億を失はれたとまで云はれて居る。從つて好景氣は一朝の夢と消え再び戰前の不景氣となつたが、一般奢侈に流れた國民の氣風は容易に之を矯正すべくもなく、加ふるに本年の如きは既に五億以上の入超を示して居る。斯くて進むに於ては帝國の將來は將に危機に瀕するの時代が來らぬとも限らぬのである。實に悲しむべき現狀と謂はねばならぬ。然からば此難關を如何にして切り抜けるか？之が對策としては種々手段方法もあらふけれども、其の最も重大なる要件として此國產の奬勵でなくてはならぬ。

政府は國民奢侈の氣風を戒める爲に今回奢侈品の關稅引上を斷行した。我々は實に之を喜ぶべき計畫として居る。斯くの如く關稅を引上て成べくならば帝國の國產を以て之に代へ、以て我々國民は此の國產品を使用し、即ち自作自給の態度に出でぬ限りは到底彼の年々繼續されんとして居る甚大なる輸入超過を防止することは出來ないのである而かも我國に國民の需要を充すに足るべき國產は到底見込がないかと云ふに、決して左樣ではないのである。現に我朝鮮の如き、農業に工業に商業に其他尚ほ幾多の方面に於て進展開拓の餘地がある、と同時に又幾多の原料をも有して居るのである。これを充分に活用せずして徒らに外國品を輸入するが如き、又外國品を使用して一種の誇りとなすが如き實に愚の極である。國家が豐であれば國民豐かである、國民豐かであれば國家豐であることは自分が云ふまでもない話しであつて畢竟は結局何に基くかと云へば其の關ては國產を增加すると云ふ國民の覺醒である。何位之れを奬勵して見ても國民が靡然覺醒し、互に國家將來の爲めを慮つて華を去り實に就き、互の間に於て國產に重きを措く時代とならなければ駄目である。これが我國としては最大切なる事柄である。故に自分は今此處に世界の大勢に帝國の狀態より考察して國民擧つて國產の奬勵をなしそれによつて一日も早く帝國の經濟力を充實せしむる事を力說して欲めのである。云々

金線ミルク
迷はず召せ　新鮮優良の金線を
愛兒の保育料として勿論、紅茶コーヒ、コ、アに……

製造元　東京　錬乳製造株式會社
朝鮮一手販賣元　三井物產株式會社京城支店

滋強飲料　カルピス
製造元　東京カルピス製造株式會社
朝鮮一手販賣元　三井物產株式會社京城支店

朝鮮總督府水原勸業模範場納入
御指定御推奬品

ニノミヤ式ソプセントリーヒューガル　專賣特許出願中

ニノミヤ式籾摺機

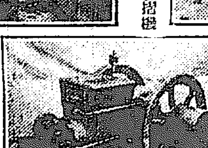
ニノミヤ發動式小型石油發動機

朝鮮京城府西界洞三二番地
京城鐵工所
朝鮮京城府南大門外（南大門通五丁目停留所前）
京城鐵工所營業部
電話 [illegible]

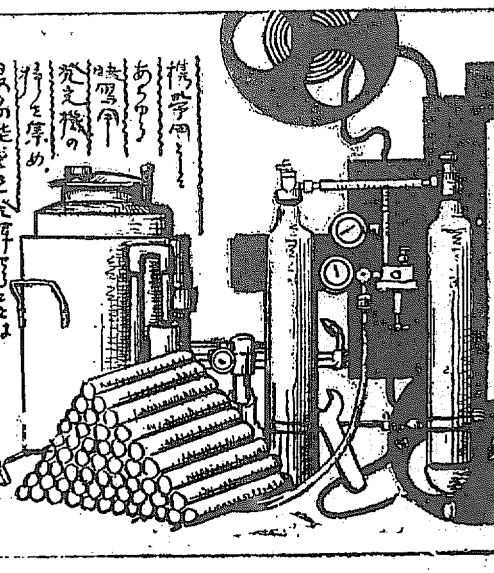

オーエーライト
活動寫眞用字幕用發火機
特長
使用極めて簡便なること
寫眞に經驗なき方からも
非常の賞讃を頂いて居ります。

酸素の優秀なる[illegible]

國產酸素製造元
京城酸素商會
京城黄金町[illegible]　電話[illegible]

奉天に家庄成金
貨物車衝突
支那を追れて　林泳酌歸る
大邱中學捷つ
夜間金庫成績
眠り病と蚕語